



BIROU INDIVIDUAL DE ARHITECTURĂ
Adrian V. LASCĂR

Sediul social: municipiul Călărași, str. Dorobanți, nr 45, județul Călărași
CIF 31233740, RO92BRDE120SV22805951200 - BRD - GSG - Călărași
mobil 0744/555591, tel/fax 0242/318630

SINTEZA STRATEGIEI DE DEZVOLTARE DURABILĂ COMUNEI LUICA – ORIZONTUL 2025

CĂLARAȘI 2015

1. CADRUL GENERAL

Puncte tari	Puncte Slabe
<ul style="list-style-type: none">• Poziționarea avantajoasă a comunei Luica: în apropierea municipiului Oltenița și a municipiului București;• Accesibilitate facilă a comunei din punct de vedere rutier și feroviar;• Existența unor soluri de cea mai bună calitate pentru practicarea agriculturii;• Existența rețelelor de alimentare cu energie electrică în toate zonele localității;• Demararea unor proiecte de dezvoltare a infrastructurii rutiere și tehnico – edilitare;• Implicarea autorităților în rezolvarea problemelor de echipare edilitară.• Suprafețe agricole suficiente pentru dezvoltarea sectorului agricol;	<ul style="list-style-type: none">• Lipsa rețelei de alimentare cu apă pentru toți locuitorii comunei;• Lipsa rețelei de canalizare și a unei stații de epurare la nivelul comunei Luica;• Lipsa alimentării cu gaze naturale a localităților comunei;• Puternica antropizare a reliefului și diminuarea spațiilor verzi prin dezvoltarea sectorului imobiliar;• Existența unor resurse naturale limitate;• Lipsa unor amenajări de petrecere a timpului liber;• Volum scăzut al precipitațiilor datorită climatului excesiv continental.
Oportunități	Amenințări
<ul style="list-style-type: none">• Continuarea și finalizarea proiectelor aflate în curs de implementare pentru dezvoltarea infrastructurii rutiere și tehnico – edilitare;• Inițierea unor proiecte de dezvoltare urbană;• Posibilitatea finanțării proiectelor de infrastructură urbană din fonduri nerambursabile europene prin Programul Operațional Regional;	<ul style="list-style-type: none">• Dezvoltarea imobiliară haotică poate avea un impact puternic asupra unei dezvoltări urbane armonioase;• Încetinirea/neimplementarea proiectelor de dezvoltare a localității.

2. DEMOGRAFIE ȘI FORȚĂ DE MUNCĂ

Puncte tari	Puncte Slabe
<ul style="list-style-type: none">• Existența unui număr important al populației apte de muncă în comuna Luica;• Dezvoltarea economică a comunei a condus la începerea procesului de diversificare a ofertei de muncă;• Rata șomajului de la nivelul județului Călărași se situează sub nivelul mediu național;• Există forță de muncă disponibilă, care este receptivă la reconversie profesională.	<ul style="list-style-type: none">• Densitatea scăzută a populației pe teritoriul comunei (7,86 loc./ha);• Prezența fenomenului de îmbătrânire;• Creșterea ratei șomajului pe fondul dezvoltării crizei economice naționale;• Insuficiența numerică a unităților de învățământ ;• Nivelul scăzut al oportunităților de angajare în comună;• Existența unui procent de 26,10% de persoane peste 65 ani;• Lipsa unor programe de reconversie profesională;• Lipsa unor programe de promovare a meseriilor tradiționale practicate de locuitorii comunei.
Oportunități	Amenințări
<ul style="list-style-type: none">• Apropierea de municipiul Oltenița și municipiul București crește numărul oportunităților oferite de piața muncii pentru locuitorii comunei;• Atractivitatea zonei de est a comunei pentru amplasarea unor unități productive, care pot genera locuri de muncă;• Proiecte de dezvoltare a infrastructurii pentru creșterea accesibilității zonei, în intravilanul existent al comunei;• Posibilitatea finanțării proiectelor de infrastructură din fonduri nerambursabile;• Înființarea unui parc industrial va genera dezvoltarea economică a zonelor din proximitatea municipiului Oltenița.	<ul style="list-style-type: none">• Criza economică și financiară de la nivel național ce are impact asupra dezvoltării economice a pieței locurilor de muncă;• Posibilitatea creării unui deficit de forță de muncă, peste un deceniu, la nivelul comunei, datorită sporului natural negativ.

3. CADRUL ECONOMIC

Puncte tari	Puncte Slabe
<ul style="list-style-type: none">• Dezvoltarea accelerată a zonelor rezidențiale, numărul locuințe a crescut cu 63 unități în perioada 2005 - 2014;• Suprafața locuibilă medie ridicată(14,87 mp/locuitor);• Potențialul agricol de creștere a animalelor;• Potențial agricol pentru culturi mari;• Potențial agricol pentru practicarea pisciculturii;• Implicarea autorităților în rezolvarea problemelor de echipare edilitară.	<ul style="list-style-type: none">• Lipsa rețelelor de apă și canalizare;• Lipsa unor amenajări de petrecere a timpului liber din zonele rezidențiale existente și noi;<ul style="list-style-type: none">• Dezvoltarea lentă a infrastructurii rutiere în comună;• Parcelarea excesivă a terenurilor agricole;• Insuficiența utilajelor agricole performante;• Diversificarea redusă a activităților economice din comună;• Inexistența unei infrastructuri turistice .
Oportunități	Amenințări
<ul style="list-style-type: none">• Posibilitatea finanțării proiectelor de infrastructură din fonduri nerambursabile, potrivit portofolului de proiecte al județului Călărași pentru perioada 2014 – 2020;• Posibilitatea finanțării proiectelor de infrastructură din fonduri nerambursabile.	<ul style="list-style-type: none">• Dezvoltarea imobiliară haotică;• Încetinirea/neimplementarea proiectelor de dezvoltare a localității;• Criza economică poate genera stoparea unor proiecte imobiliare.

4. INFRASTRUCTURA ȘI ECHIPAREA TERITORIULUI

Puncte tari	Puncte Slabe
<ul style="list-style-type: none">• Traversarea comunei de către D.J. 402 și D.J. 403, calea ferată București – Oltenița;• Implicarea autorităților în rezolvarea problemelor de echipare edilitară;• Acces facil la infrastructura feroviară;• Existența conductei de gaz metan București – Oltenița (care tranzitează comuna Luica).	<ul style="list-style-type: none">• Starea necorespunzătoare a străzilor în localitățile comunei Luica;• Lipsa unor zone de agrement;• Întreruperi repetate ale furnizării energiei electrice;• Densitatea drumurilor publice este sub media națională;• Lipsa rețelei de canalizare;• Lipsa unei stații de epurare;• Lipsa unei stații de tratare a apei potabile;• Lipsa rețelei de alimentare de apă în localitățile comunei;• Lipsa rețelei de alimentare cu gaze naturale;• Lipsa unui sistem informațional între administrație și cetățeni;
Oportunități	Amenințări
<ul style="list-style-type: none">• Posibilitatea finanțării proiectelor de infrastructură din fondurile nerambursabile prin Programul Operațional Regional.	<ul style="list-style-type: none">• Nerezolvarea punctelor slabe poate conduce în următorii ani la dispariția forței de muncă din cele două localități ale comunei Luica, îmbătrânirea totală a populației și dispariția treptată a comunei.

5. SERVICII PUBLICE

Puncte tari	Puncte Slabe
<p>Asistență socială</p> <ul style="list-style-type: none"> • Experiență în proiecte finanțate din fonduri naționale și comunitare, în domeniul serviciilor sociale; 	<p>Asistență socială</p> <ul style="list-style-type: none"> • Servicii comunitare insuficient dezvoltate pentru persoanele vârstnice/cu handicap, pentru victime ale violenței domestice etc; • Număr redus de cadre medicale în raport cu numărul de locuitori; • Lipsa spațiilor corespunzătoare pentru desfășurarea activităților de asistență medicală;
<p>Servicii publice</p> <ul style="list-style-type: none"> • Existența rețelei de iluminat public; • Existența operatorilor de telefonie mobilă; 	<p>Servicii publice</p> <ul style="list-style-type: none"> • Lipsa rețelei de alimentare cu apă; • Lipsa rețelei de canalizare; • Lipsa parcurilor din comuna Luica; • Lipsa unei baze sportive modernizate în comuna Luica; • Suprafața spațiilor verzi/locuitor în intravilan (11,44 mp/locuitor) nu corespunde normelor (minim 26 mp/loc). • Creșterea ratei infrafracționalității la nivel local; • Infrastructura serviciilor publice este insuficientă și slab dotată; • Gradul scăzut de acoperire a populației cu servicii de salubritate; • Lipsa locurilor de agrement amenajate corespunzător;
<p>Învățământ și cultură</p> <ul style="list-style-type: none"> • Existența unei rețele adecvate de unități de învățământ; • Existența terenurilor de sport în cadrul localităților comunei; • Organizarea de evenimente culturale artistice periodice (Zilele comunei Luica); • Funcționarea Căminului Cultural Luica care are un rol important în organizarea acțiunilor culturale – artistice, 	<p>Învățământ și cultură</p> <ul style="list-style-type: none"> • Personal didactic insuficient. • Unitățile de învățământ sunt dotate insuficient (în special cu calculatoare); • Numărul insuficient de săli de gimnastică, ateliere și laboratoare școlare; • Lipsa unor ateliere școlare la nivelul comunei.

<p>educative, de informare și divertisment.</p> <ul style="list-style-type: none"> • Existența unei biblioteci 	
<p>Sănătate</p> <ul style="list-style-type: none"> • Existența unui dispensar medical care asigură serviciile medicale pentru populație (un medic de familie); • Existența unei farmacii; • Apropierea de municipiul Oltenița și implicit de spitalul municipal Oltenița (cca. 20 km). 	<p>Sănătate</p> <ul style="list-style-type: none"> • Indicatori medici – sector public la 10000 locuitori, paturi la 10000 locuitori și personalul mediu sanitar sector public la 10000 locuitori se încadrează mult sub nivelul județean și național; • Lipsa personalului medical; • Lipsa unui staționar.
<p>Oportunități</p>	<p>Amenințări</p>
<p>Asistență socială</p> <ul style="list-style-type: none"> • Dezvoltarea unor proiecte în parteneriat cu organizațiile non-guvernamentale; • Accesarea fondurilor europene și a programelor naționale în domeniul asistenței sociale; • Existența cadrului legislativ ce creează facilități pentru mediul economic ce angajează persoane din grupurile vulnerabile în vederea integrării acestora în societate; • Înființarea unui Centru After School pentru copiii ai căror părinți sunt plecați la muncă; • Înființarea unui Incubator de Întreprinderi Sociale, unde grupurile vulnerabile pot desfășura activități generatoare de venituri; • Posibilitatea dezvoltării de parteneriate între administrația publică locală și sectorul non – guvernamental. 	<p>Asistență socială</p> <ul style="list-style-type: none"> • Tendința de îmbătrânire a populației; • Lipsa ofertelor de muncă pentru grupurile vulnerabile; • Procesul greoi de obținere a fondurilor europene; • Populația asistată social preferă să fie susținută social în defavoarea implicării active din punct de vedere economic (124 persoane beneficiază de ajutor social); • Creșterea ratei șomajului pe fondul crizei economice poate avea ca efect majorarea ponderii persoanelor ce necesită asistență socială; • Plecarea din sistemul asistenței sociale a personalului specializat;
<p>Servicii publice</p> <ul style="list-style-type: none"> • Dezvoltarea de proiecte în parteneriat cu societatea civilă pentru sprijinirea și îmbunătățirea serviciilor publice; • Informatizarea furnizării serviciilor publice; • Accesarea fondurilor nerambursabile destinate îmbunătățirii 	<p>Servicii publice</p> <ul style="list-style-type: none"> • Capacitate scăzută de adaptare la normele impuse de Uniunea Europeană cu privire la principalele servicii publice, în special din punctul de vedere al managementului de mediu;

<p>serviciilor publice ;</p> <ul style="list-style-type: none"> • Specializarea resurselor umane cuprinse în instituțiile furnizoare de servicii publice. 	<ul style="list-style-type: none"> • Accentuarea problemelor economice și scăderea nivelului de trai; • Deprecierea calității vieții populației poate duce la creșterea ratei infraționalității.
<p>Învățământ și cultură</p> <ul style="list-style-type: none"> • Dezvoltarea activităților educative care să stimuleze înclinația spre cultură a populației tinere; • Mijloacele tehnice actuale pot fi folosite pentru îmbunătățirea procesului didactic și auto-didactic, prin ameliorarea modului de prezentare, reducerea timpului de transmitere/asimilarea informațiilor, îmbunătățirea comunicării dintre profesor/instituție și elev, sporirea numărului de surse de informare și documentare; • Existența fondurilor europene direcționate spre perfecționarea actului didactic; • Existența fondurilor europene disponibile pentru reabilitarea clădirilor instituțiilor de învățământ și dotarea corespunzătoare a acestora; • Programele școlare internaționale care permit școlilor locale să stabilească parteneriate cu instituțiile de învățământ din străinătate. 	<p>Învățământ și cultură</p> <ul style="list-style-type: none"> • Dezinteresul pentru educație și scăderea calitativă a învățământului românesc; • Subfinanțarea sistemului de învățământ românesc; • Lipsa condițiilor atractive pentru cadrele didactice tinere (salarizare, condițiile din școli, locuințe); • Politica de salarizare existentă în domeniul educațional care poate avea influențe negative asupra calității actului educațional; • Frecvențele schimbări legislative privind sistemul românesc de învățământ; • Scăderea gradului de atractivitate al sistemului de învățământ pentru profesorii tineri; • Lipsa de interes a cetățenilor față de cultură; • Insuficiența fondurilor alocate pentru instituțiile culturale și investițiile în acest domeniu.
<p>Sănătate</p> <ul style="list-style-type: none"> • Accesarea de fonduri europene destinate reabilitării, modernizării sau echipării infrastructurii serviciilor de sănătate; • Dezvoltarea mediului privat medico-sanitar (dezvoltarea cabinetelor medicale de specialitate). 	<p>Sănătate</p> <ul style="list-style-type: none"> • Număr redus de cadre medico-sanitare în raport cu numărul de locuitori; • Subfinanțarea sistemului medical; • Scăderea calității serviciilor medicale; • Scăderea gradului de atractivitate a sistemului public de sănătate pentru tinerii medici; • Amploarea fenomenului migratoriu în rândul personalului medico-sanitar spre statele Uniunii europene (în special

Franța și Germania);

- Politica de salarizare în domeniul sănătății slab motivantă;
- Lipsa spațiilor corespunzătoare pentru activitatea de asistență medicală;
- Numărul insuficient de medici;
- Risc crescut de îmbolnăvire a populației ca urmare a nerespectării normelor privind zonele de protecție sanitară.

6. DEZVOLTAREA ECONOMICĂ	
Puncte tari	Puncte Slabe
<ul style="list-style-type: none"> • Creșterea numărului de persoane juridice active economic la nivelul comunei Luica, în perioada 2007-2014; • Spiritul antreprenorial dezvoltat la nivelul comunei; • Creșterea valorică a cifrei de afaceri a persoanelor juridice active economic; • Implicarea autorităților publice în sprijinirea activităților economice; • Nivelul productivității muncii de la nivelul persoanelor juridice active economic de la nivelul comunei Luica este la nivel județean; • Infrastructura rutieră avantajoasă pentru transportul de mărfuri; • Accesibilitatea facilă a localității din punct de vedere rutier și feroviar. 	<ul style="list-style-type: none"> • Impactul depășirii crizei economice, de la finalul anului 2008 asupra mediului de afaceri; • Existența rețelelor de utilități doar în anumite zone ale comunei Luica.
Oportunități	Amenințări
<ul style="list-style-type: none"> • Crearea în partea de est a localității Luica a unei platforme agro-industriale; • Crearea unor mici ateliere de producție și prestări servicii pentru valorificarea producției agricole (vegetale și animale) din teritoriul administrativ al comunei; • Crearea unor ateliere meșteșugărești. 	<ul style="list-style-type: none"> • Impactul depășirii crizei economice asupra mediului de afaceri; • Modificări ale legislației privitoare la activitatea agenților economici, neavantajoase pentru impulsionarea activității economice; • Dependența continuă de autoritățile guvernamentale centrale.

7. MEDIU

Puncte tari	Puncte Slabe
<ul style="list-style-type: none">• Desfășurarea unor acțiuni de informare a populației privind importanța colectării selective a deșeurilor în cadrul unor sesiuni organizate;• Realizarea unor acțiuni pentru protecția mediului, precum acțiuni de ecologizare a terenurilor din cadrul comunei;• Desfășurarea unor acțiuni de colectare a deșeurilor (hârtie, echipamente electrice și electronice) la nivel local;• Colaborarea între autoritățile locale, sectorul privat și populația în domeniul protecției mediului.	<ul style="list-style-type: none">• Nivelul destul de ridicat de poluare a aerului din cauza traficului rutier;• Depozitarea necorespunzătoare a deșeurilor în vecinătatea cartierelor rezidențiale;• Declararea comunei localitate vulnerabilă la poluarea cu nitrați din activitățile agricole;• Depozitarea necontrolată a deșeurilor din lipsa unei acțiuni organizate la nivelul comunei.• Lipsa rețelei de canalizare și a stației de epurare aferente.
Oportunități	Amenințări
<ul style="list-style-type: none">• Existența fondurilor europene direcționate către proiecte în domeniul salubrității, canalizării, apelor uzate și protecției mediului în general;• Existența unor finanțări guvernamentale pentru proiecte de mediu (lucrări de regularizare a scurgerilor de pe versanți, îndiguiri, apărări și consolidări de maluri și albie, lucrări de dirijare a apei, asanări, combaterea eroziunii solului, decolmatări, împăduriri, intervenții în situații de risc etc.);• Existența unor programe de finanțare în domeniul energiei regenerabile;• Existența programelor de finanțare susținute de Fondul pentru Mediu, precum: programul Rabla, programul de Îmbunătățire a calității mediului prin Împădurirea terenurilor agricole degradate, programul național de îmbunătățire a calității mediului prin realizarea de spații verzi în localități etc.	<ul style="list-style-type: none">• Schimbări climatice care favorizează creșterea frecvenței ploilor torențiale care generează inundații;



BIROU INDIVIDUAL DE ARHITECTURĂ
Adrian V. LASCĂR

Sediul social: municipiul Călărași, str. Dorobanți, nr 45, județul Călărași
CIF 31233740, RO92BRDE120SV22805951200 - BRD - GSG - Călărași
mobil 0744/555591, tel/fax 0242/318630

**PLANUL DE ACȚIUNI PENTRU
ATINGEREA OBIECTIVELOR
OBIECTIVELOR DE DEZVOLTARE ALE
COMUNEI LUICA**



BIROU INDIVIDUAL DE ARHITECTURĂ **Adrian V. LASCĂR**

Sediul social: municipiul Călărași, str. Dorobanți, nr 45, județul Călărași
CIF 31233740, RO92BRDE120SV22805951200 - BRD - GSG - Călărași și
mobil 0744/555591, tel/fax 0242/318630

cea ce privește prioritățile de dezvoltare ale comunei.

Strategia de dezvoltare durabilă a comunei Luica – orizontul 2025 a luat în considerare direcțiile susținute de opinia publică, din localitate, respectând în același timp condițiile obiective în

1. PLANUL DE ACȚIUNI PENTRU ATINGEREA OBIECTIVELOR DE DEZVOLTARE ALE COMUNEI LUICA

- Direcțiile de dezvoltare detaliate în planul de acțiuni, recomandate pentru comuna Luica, județul Călărași, au rezultat în urma analizei – diagnoză care a inclus aplicarea unei analize SWOT la situația comunei în prezent, pe baza datelor statistice colectate la recensământul populației și locuințelor în anul 2011 și a celor culese de la consiliul local și Primăria comunei Luica.
- În același timp în Anexa nr. 4 a acestei Strategii se găsește interpretarea Anchetei sociologice efectuate pe un eșantion reprezentativ al locuitorilor comunei Luica, de unde rezultă dorințele cetățenilor în

care pot fi realizate acestea, în perioada de timp propusă (2015 – 2025).

- Acest document după aprobare, se constituie într-un instrument de lucru care trebuie utilizat de către factorii de decizie locali pentru elaborarea Planului Urbanistic General (P.U.G.) și Regulamentului Local de Urbanism (R.L.U.) precum și în elaborarea bugetelor pe următorii ani până în 2025.
- Având în vedere efortul financiar și tehnic, dar și similitudinea problemelor cu care se confruntă un număr mare de comune, o mare parte din investițiile semnificative necesare pentru dezvoltarea comunei Luica au fost proiectate ca acțiuni de realizat în

parteneriat sau asociere cu alte unități administrativ-teritoriale învecinate sau cu alte instituții (Consiliul Județean Călărași, Guvernul României etc.). De asemenea, a fost recomandată crearea unei Asociații de dezvoltare intercomunitară pentru realizarea mai multor programe de dezvoltare ale comunei.

Aceeași asociație de dezvoltare intercomunitară poate asigura gestionarea acestor programe.

- Posibilitatea realizării acestor asociații intercomunitare a fost reglementată prin Legea nr. 215/2001 a administrației publice locale, cu modificările și completările aduse ulterior.
- Sursele de finanțare care pot fi accesate pentru realizarea programelor de dezvoltare recomandate vor fi detaliate în capitolul 6 al Strategiei, unde se vor explica și principalele condiții care trebuie îndeplinite în acest sens, în special cele pentru accesarea P.N.D.R.
- Pentru a ușura punerea în aplicare a programelor recomandate, în Anexa nr. 5 a Strategiei vor fi enumerate actele legislative de referință pentru fiecare direcție de dezvoltare strategică abordată.
- Strategia de dezvoltare durabilă a comunei Luica va putea fi aplicată, cu șanse reale de reușită dacă după

elaborarea, avizarea și aprobarea Planului Urbanistic General al localității și a Regulamentului Local de Urbanism aferent se vor urmări cu strictețe realizarea celor planificate, corelat cu resursele de care vor dispune bugetele locale (cel al comunei și al județului Călărași) și bugetul statului.

2. VIZIUNEA

Viziunea dezvoltării unei localități trebuie să fie o formă împărtășită de administrație și de majoritatea locuitorilor săi, a identității și a valorilor comune, care să ofere comunității un sens al dezvoltării, pe baza căruia să poată fi formulate obiective strategice de dezvoltare. Această voință trebuie să reprezinte un concept strategic de dezvoltare, ce cuprinde aspecte spațiale și ne-spațiale, calitative și cantitative ale dezvoltării.

Viziunea de dezvoltare este necesar, să fie concretă și posibil de atins prin obiectivele propuse.

Formularea viziunii de dezvoltare este rezultatul unui proces participativ care implică factori de decizie, oameni de afaceri, populația pentru stabilirea unui consens în ceea ce privește viitorul comunității respective.

Strategia de dezvoltare a comunei Luica reprezintă viziunea comunității asupra direcțiilor strategice de urmat

în perioada 2015 – 2025, strategie ce va fi discutată și supusă spre aprobare Consiliului Local al comunei Luica.

Dezvoltarea economică a zonei reprezintă unul din pilonii principali ai dezvoltării comunității și reprezintă totodată prioritatea numărul unu.

Realizarea unei investiții în infrastructură și echiparea edilitară fără sprijinirea concomitentă a economiei locale nu face decât să amâne rezolvarea problemei locurilor de muncă, a puterii de cumpărare a cetățenilor și, în final, a creșterii nivelului de trai. Din acest motiv strategia se bazează pe abordarea în paralel a celor două dimensiuni ale dezvoltării socio-economice.

Viziunea comunei Luica pentru anul 2025, este cea a unui centru rezidențial și economic de importanță locală care să ofere locuitorilor săi locuri de muncă diversificate, condiții bune de trai și acces la servicii publice de calitate a unui centru economic cu o infrastructură de afaceri dezvoltată, a unei localități atractive pentru potențialii investitori, datorită poziționării strategice și resurselor locale. Prin atragerea investitorilor se vor crea locuri de muncă, crescând în acest fel nivelul de trai al întregii populații.

Astfel orientarea prioritară a administrației publice locale și a mediului de afaceri este de a oferi o gamă mai variată de locuri de muncă, care să satisfacă pregătirea de specialitate a forței de muncă locale.

Pe de altă parte viziunea comunei Luica pentru anul 2025, este aceea a unui centru rezidențial local, care va oferi condiții de locuire la standarde europene, mai bune decât în majoritatea marilor orașe, cu un grad ridicat de acoperire cu utilități publice, cu o infrastructură modernizată și cu un mediu curat.

3. OBIECTIVUL GENERAL ȘI OBIECTIVELE STRATEGICE

Obiectiv general: dezvoltare economică și socială durabilă a comunei Luica care să ducă pe termen lung la creșterea calității vieții locuitorilor comunei și transformarea lui într-un centru comercial și rezidențial cu impact local.

Obiective strategice:

„Comuna Luica va fi în anul 2025 un centru rezidențial și de producție modern care va oferi condiții bune de trai locuitorilor săi și va fi un spațiu atractiv pentru investitori”

1.Modernizarea și extinderea infrastructurii;

-
- 2.Dezvoltarea economică a comunei;
 - 3.Dezvoltarea serviciilor publice;
 - 4.Dezvoltarea și îmbunătățirea serviciilor sociale;
 - 5.Asigurarea calității mediului și a condițiilor de locuire;
 - 6.Dezvoltarea capacității administrative;

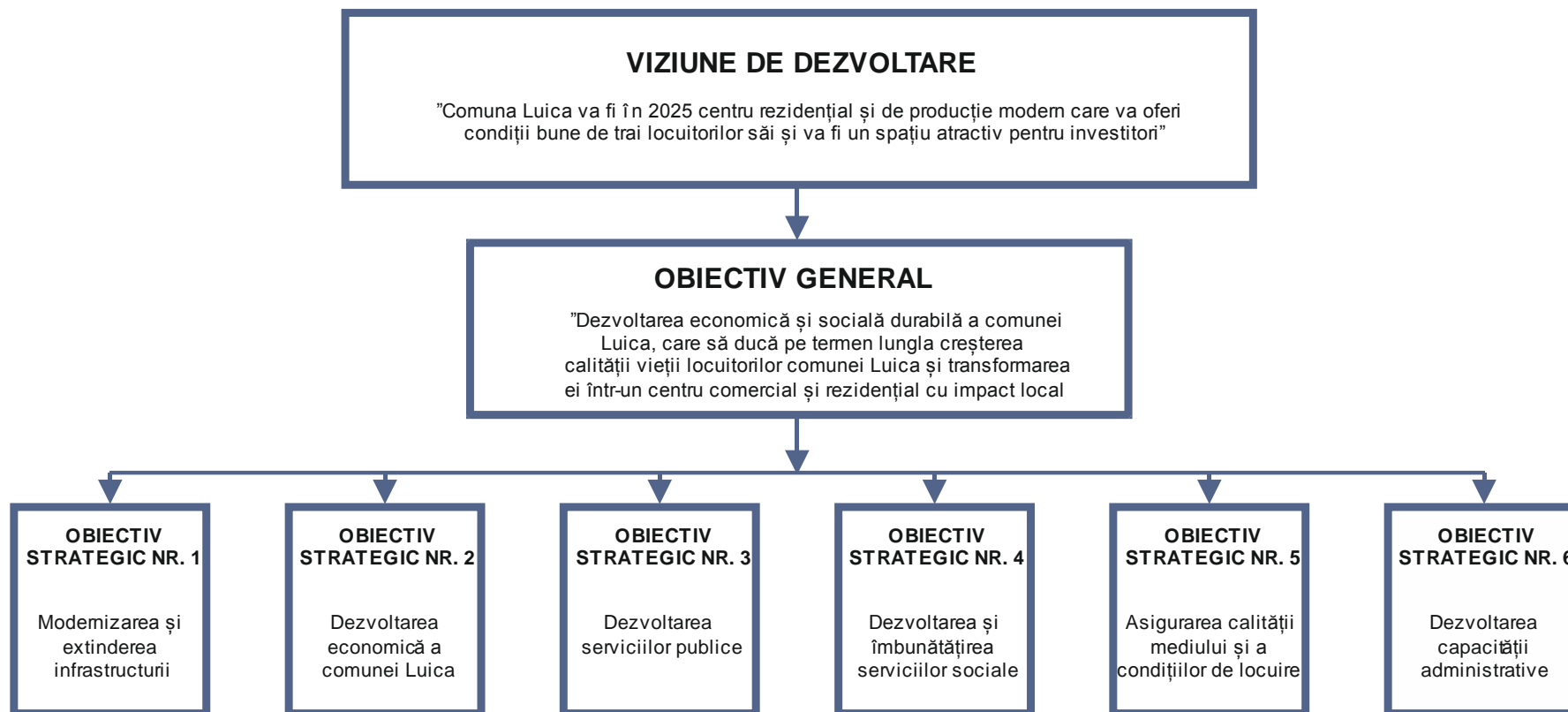

Modernizarea și extinderea infrastructurii trebuie să fie o prioritate în cadrul oricărei strategii de dezvoltare locală din România.

Localitatea Luica are o tramă stradală adaptată reliefului iar, localitatea Valea Stânii fiind creată în perioada interbelică are o tramă stradală regulată, cu loturi bine dimensionate pentru locuire și care permit realizarea unei densități optime, fără extinderi de intravilan care ar afecta forma geometrică existentă.

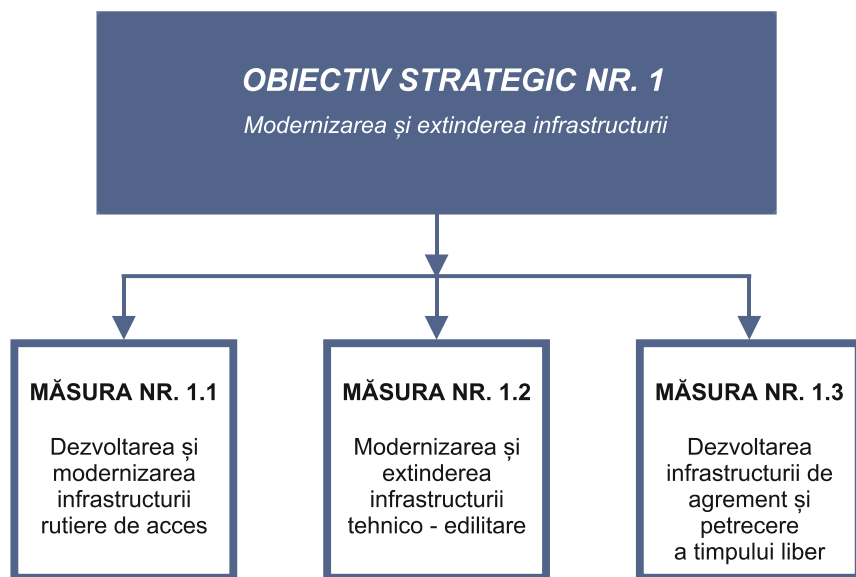

Modernizarea și extinderea infrastructurii (drumuri, utilități) cât și dezvoltarea infrastructurii de agrement este o necesitate. Nerealizarea ei poate bloca dezvoltarea economică spațială și socială a localității.

Dezvoltarea ansamblurilor imobiliare și a locuințelor, precum și dezvoltarea zonelor comerciale face necesară dezvoltarea infrastructurii de acces. Starea tehnică a străzilor nu permite valorificarea corespunzătoare a potențialului localității și influențează negativ calitatea vieții, frânând dezvoltarea afacerilor.

Necesitatea intervențiilor în dezvoltarea și reabilitarea infrastructurii locale este actuală și chiar stringentă. Vechimea și gradul de uzură al rețelei de străzi influențează negativ calitatea vieții locuitorilor. Creșterea calității vieții locuitorilor comunei Luica implică accesul la utilități publice de calitate a tuturor locuitorilor săi.

Lucrările trebuie coordonate astfel încât succesiunea acestora să aibă o logică: mai întâi se finalizează complet investițiile rețelelor de utilități (apă, canalizare, gaze naturale), se îngroapă rețelele de telecomunicații și electrice apoi se asfaltează străzile și trotuarele, se construiesc piste de biciclete. De aceea se recomandă ca activitățile referitoare la utilități să fie incluse într-un proiect integrat de amploare, care să fie urmat de unul similar pentru modernizarea drumurilor.

Dezvoltarea infrastructurii de agrement, precum și construirea unor obiective pentru petrecerea timpului liber vor putea valorifica mai mult potențialul de dezvoltare al comunei și resursele sale naturale (păduri, lacuri, terenuri pentru dezvoltare).

Dezvoltarea economică a comunei Luica reprezintă principalul element al dezvoltării unei comunități, fundamentul dezvoltării globale. Practic activitățile sociale și culturale trebuie suportate din punct de vedere financiar de activitatea economică. Abordarea viitoare a dezvoltării durabile a economiei locale va trebui să țină cont de avantajele ce derivă din amplasarea localității față de căile de comunicație și transport.

De aceea Administrația publică în general și Administrația locală în special trebuie să sprijine dezvoltarea și extinderea gamei de produse și servicii oferite la nivel local astfel încât aceste avantaje să fie valorificate corespunzător.

Una dintre condițiile de bază pentru dezvoltarea mediului de afaceri local o reprezintă existența infrastructurii necesare dezvoltării afacerilor.

Fructificarea avantajelor ce derivă din amplasarea localității față de căile de comunicație și transport, precum și potențialul de valorificare a terenurilor disponibile trebuie să ducă, pe termen lung, la o creștere a numărului de investiții la dezvoltarea unor parteneriate între autoritățile locale și mediul de afaceri.

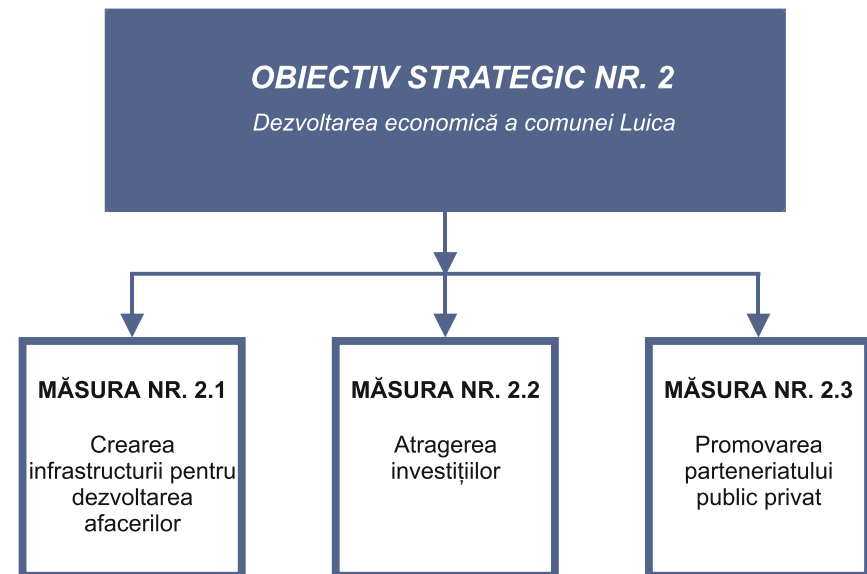

Facilitarea accesului investitorilor la utilități, crearea unor centre de dezvoltare a afacerilor, promovarea oportunităților de investiții la nivelul localității sunt măsuri care pot cataliza investitorii privați în Luica și pot consolida statutul actual al comunei. Contactul permanent al administrației publice cu mediul privat, crearea unor centre de informații, introducerea mijloacelor electronice în comunicare, transparentizarea administrației locale sunt factori care pot spori încrederea investitorilor și pot genera noi locuri de muncă.

Dezvoltarea serviciilor publice

Obiectivele dezvoltării serviciilor publice sunt rezolvarea nevoilor de bază ale comunității și asigurarea unui echilibru între nevoi și resurse.

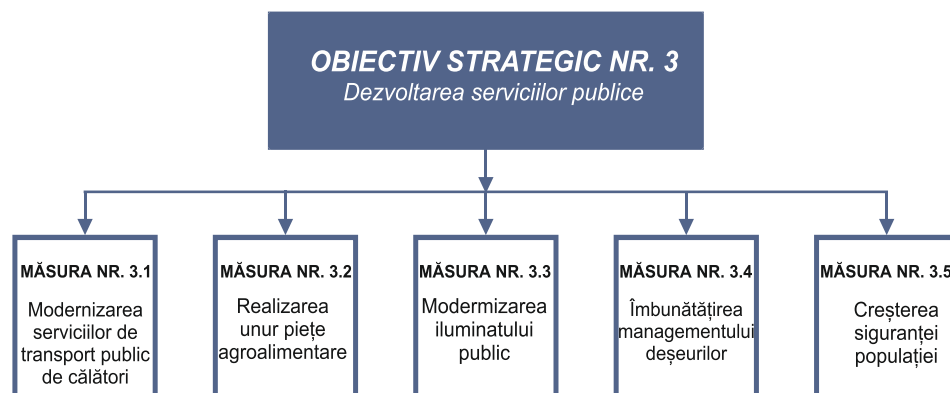

Evoluția planificată a acestor servicii în cadrul comunității este foarte importantă întrucât ele au o influență semnificativă asupra creșterii calității vieții membrilor colectivității. În condițiile creșterii interdependențelor dintre comuna Luica și municipiile Oltenița, Călărași și București (navetism, acces la servicii de educație, sănătate), modernizarea serviciilor de transport public de călători apare ca o măsură logică a administrației locale.

Există o serie de probleme întâmpinate de cetățeni în ceea ce privește modernizarea piețelor și a altor zone

destinate comerțului (renovarea și dotarea corespunzătoare) ceea ce implică acțiunea autorităților locale.

Este necesară îmbunătățirea activității de gestionare a deșeurilor, pornind chiar de la conștientizarea populației cu privire la utilitatea și necesitatea colectării selective a deșeurilor.

Evoluția cu tendințe de scădere a numărului de locuitori și situația actuală a colectării deșeurilor fac și din acest domeniu unul important pentru autoritățile locale, care vor trebui să rezolve cu celeritate acest serviciu public.

Dezvoltarea și îmbunătățirea serviciilor sociale

Au fost identificate o serie de dificultăți în ceea ce privește educația, sănătatea, serviciile sociale, motiv pentru care includerea dezvoltării serviciilor sociale ca domeniu prioritar în cadrul strategiei de dezvoltare este absolut necesar.

Evoluția planificată a acestor servicii în cadrul comunității este foarte importantă întrucât ele au o influență semnificativă asupra creșterii calității vieții membrilor colectivității, dezvoltarea serviciilor de sănătate, asistență socială, educație, cultură, fiind o prioritate pentru comuna Luica.

Dotarea materială a unităților de învățământ; starea tehnică a localurilor unde se desfășoară activitatea de învățământ; personalul didactic insuficient; activitate culturală restrânsă; lipsa infrastructurii pentru desfășurarea de activități culturale; serviciile comunitare pentru persoanele vârstnice cu handicap, pentru victimele violenței domestice etc. sunt insuficient dezvoltate. Mai mult, accentuarea problemelor economice și scăderea nivelului de trai, populația în curs de îmbătrânire și gradul ridicat de sărăcie reclamă creșterea capacității de furnizare a serviciilor sociale și socio-medicale.

Scopul educației este de a forma oameni ca elemente active ale societății civile.

Educația începe încă din primii ani de viață și continuă pe tot parcursul vieții.

Educația nu trebuie redusă doar la programa școlară obligatorie, ci trebuie privită în ansamblu ca un element de dezvoltare continuă. Educația de calitate în rândul populației școlare presupune accesul grupului țintă la infrastructură modernă, dotări corespunzătoare și obținerea unei susțineri în înregistrarea de performanță la concursurile și competițiile naționale și internaționale. De asemenea educația trebuie să cuprindă pe lângă educația tinerilor și educația adulților în vederea calificării sau recalificării profesionale.

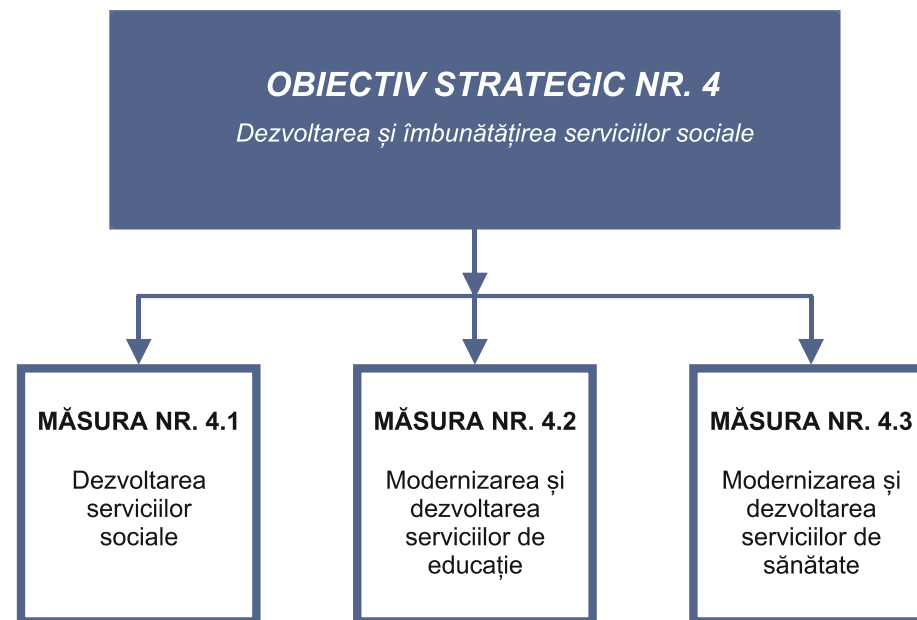

Domeniul asistenței sociale s-a dezvoltat semnificativ în ultimii ani, atât sub aspect cantitativ dar, mai ales, calitativ.

Se face din ce în ce mai mult diferența între prestațiile sociale și serviciile sociale, iar beneficiarii serviciilor sociale nu mai sunt doar persoanele cu handicap, victimele diferitelor abuzuri etc.

Un grup social care necesită atenție deosebită este format din copii și adolescenți, mai ales cei ai căror părinți sunt plecați în străinătate.

Asigurarea calității mediului și a condițiilor de locuire

Dezvoltarea durabilă urmărește dezvoltarea economică și socială în concordanță cu menținerea unui echilibru rațional între elementele evoluției societății umane și integritatea mediului natural.

Practic, protecția mediului condiționează dezvoltarea durabilă a comunei Luica servind la menținerea calității vieții întregii populații. Protecția mediului este importantă pentru dezvoltarea economică și socială, protecția cadrului natural fiind luată în considerare în toate acțiunile desfășurate de mediul de afaceri. Astfel, acțiunile de protecție a mediului sunt definite în strânsă legătură cu politica de dezvoltare economică, aceasta din urmă trebuind să se realizeze fără a periclita accesul generațiilor viitoare la resursele existente.

Crearea unor surse alternative de energie și îmbunătățirea eficienței energetice a clădirilor publice corelat cu modernizarea arhitecturală și peisagistică a spațiilor verzi poate face din comuna Luica un loc în care să îți dorești să locuiești.

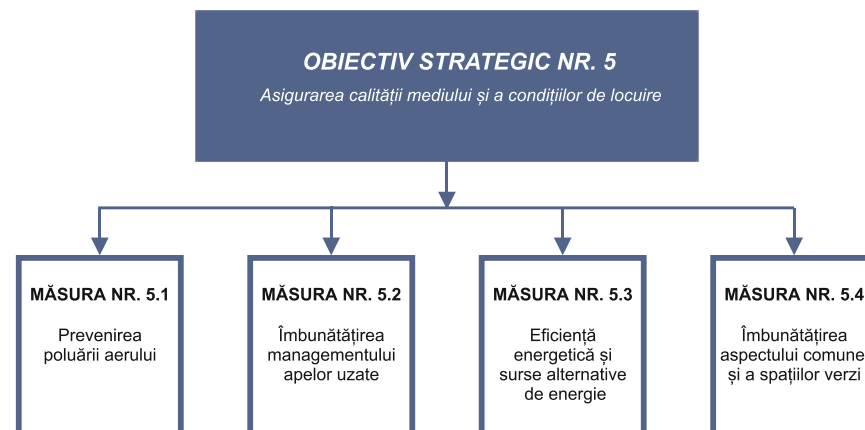

Dezvoltarea urbană și a condițiilor de locuire este o principală prioritate la nivel local, regional și național, iar comuna Luica aflată în apropierea municipiilor Oltenița și București trebuie să-și consolideze statutul în privința zonelor rezidențiale, atrăgând selectiv pe cei care vor să-și realizeze locuințe.

Locuirea joacă un rol semnificativ în dezvoltarea oricărei societăți, fiind un element crucial pentru progresul economic, social și cultural. Locuirea poate influența direct sau indirect, competitivitatea localităților fie urbane, fie rurale fiind astfel unul dintre factorii care contribuie la dezvoltarea economică locală.

Trama stradală actuală bine gândită și dimensionată, oferă suficient spațiu pentru un număr aproape dublu de locuitori, fără a necesita extindere.

Ca răspuns la schimbările fundamentale ale economiei mondiale, administrațiile locale și regionale trebuie să înceapă să folosească tot mai mult condițiile de locuire ca un avantaj competitiv pentru creșterea economică.

Dezvoltarea capacității administrative

Capacitatea administrativă și instituțională eficace reprezintă cheia bunei guvernări, preconditionia elaborării cu succes a politicilor publice și a implementării strategiei de dezvoltare locale.

Obiectivul acestei priorități este de a contribui la îmbunătățirea administrației publice locale la creșterea eficienței acestora în beneficiul socio-economic al locuitorilor comunei Luica.

Abordarea unor domenii cum ar fi planificarea strategică, formularea de politici publice, management strategic, monitorizarea, evaluarea, răspunde nevoilor de a îmbunătăți sistemul de luare a deciziilor și, în acest context, contribuie la eficiența și eficacitatea administrației publice. Pentru asigurarea unei dezvoltări viitoare a localității administrația publică locală are nevoie de resurse umane instruite. Lipsa personalului instruit, lipsa informațiilor, lipsa planificării sunt doar câteva cauze care pot sta la baza potențialului limitat al administrației publice de a accesa diverse surse de finanțare existente. Strategia propune acordarea unei atenții mai ridicate scrierii și implementării de

proiecte, pentru creșterea ratei de absorbție a fondurilor europene.

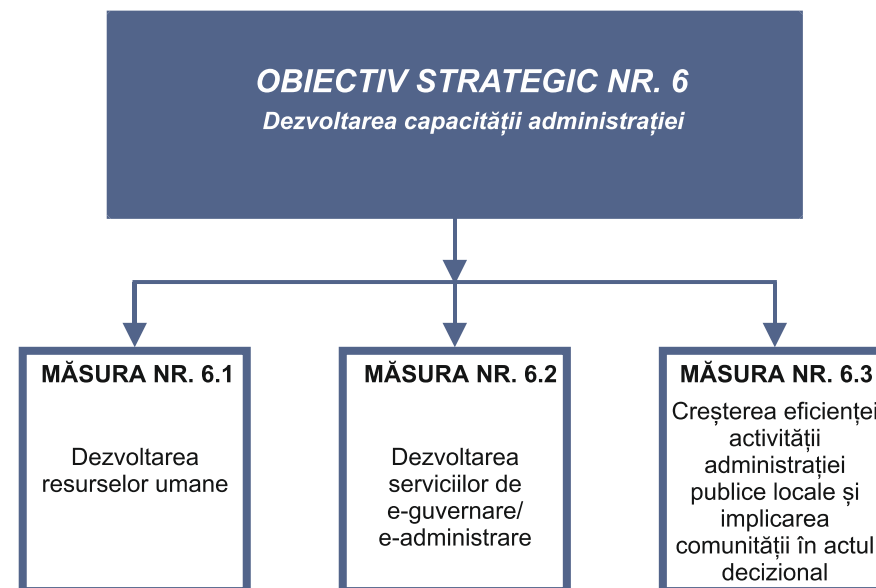

De asemenea, în forma actuală, infrastructura aferentă prezintă numeroase deficiențe în ceea ce privește asigurarea accesului liber a tuturor categoriilor de cetățeni la serviciile publice.

În contextul actual, al crizei economice pe care România se pare că este pe cale să o depășească treptat, eficientizarea activităților, fie ele publice sau private, reprezintă unul dintre obiectivele majore ale oricărei organizații. În mod particular, pe fondul infrastructurii și

resurselor financiare deținute, este absolut necesară o optimizare a proceselor administrației publice locale care să conducă la furnizarea de servicii publice de calitate. În situația în care 21% din repondenții anchetei sociale au declarat că au acces la internet introducerea unor instrumente moderne de comunicare între administrația publică locală și cetățeni va conduce atât la o transparentizare a activității administrației publice locale cât și la o eficientizare a furnizării anumitor servicii publice.

Pentru o mai bună relaționare cu nevoile cetățenilor, administrația trebuie să-și intensifice eforturile de comunicare și consultare periodică a acestora.

NOBIECTIV STRATEGIC	MĂSURĂ
OS.1. Modernizarea și extinderea infrastructurii	M 1.1. Dezvoltarea și modernizarea infrastructurii rutiere și de acces
	M 1.2. Modernizarea și extinderea infrastructurii tehnico edilitare
	M 1.3. Dezvoltarea infrastructurii de agrement
OS.2. Dezvoltarea economică a comunei Luica	M 2.1 Crearea infrastructurii pentru dezvoltarea afacerilor
	M 2.2 Atragerea investitorilor
	M 2.3 Promovarea parteneriatului public privat
OS.3. Dezvoltarea serviciilor publice	M 3.1 Dezvoltarea sistemului de alimentare cu apă și canalizare
	M 3.2 Modernizarea iluminatului public
	M 3.3 Modernizarea serviciilor de transport public de călători
	M 3.4 Modernizarea piețelor agroalimentare
	M 3.5 Îmbunătățirea managementului deșeurilor
	M 3.6 Creșterea siguranței populației
OS.4. Dezvoltarea și îmbunătățire serviciilor sociale	M 4.1 Dezvoltarea serviciilor sociale
	M 4.2 Modernizarea și dezvoltarea serviciilor de educație
	M 4.3 Modernizarea și dezvoltarea serviciilor de sănătate
OS.5. Asigurarea calității mediului și a condițiilor de locuire.	M 5.1 Prevenirea poluării aerului
	M 5.2 Îmbunătățirea managementului apelor uzate
	M 5.3 Dezvoltarea unor surse alternative de energie
	M 5.4 Îmbunătățirea aspectului comunei și a spațiilor verzi
OS.6. Dezvoltarea capacității administrative	M 6.1 Dezvoltarea resurselor umane
	M 6.2 Dezvoltarea serviciilor e-guvernare/e-administrare
	M 6.3 Creșterea eficienței activității administrației publice locale și implicarea comunității în actul decizional

Programul	Acțiuni indicative	Durata	Grupuri țintă	Responsabil/ parteneri	Corelarea cu alte proiecte/programe	Surse de finanțare orientative
Obiectiv strategic O.S. 1. MODERNIZAREA ȘI EXTINDEREA INFRASTRUCTURII:						
Măsura 1.1. DEZVOLTAREA ȘI MODERNIZAREA INFRASTRUCTURII RUTIERE ȘI DE ACCES						
Obiectiv: Creșterea accesibilității și atractivității comunei Luica prin continuarea reabilitării și modernizării drumurilor comunale ca și a rețelei stradale (principale și secundare)						
Probleme						
<ul style="list-style-type: none"> • starea tehnică încă necorespunzătoare a drumurilor comunale și a străzilor din interiorul localității; • fondurile locale insuficiente pentru construirea și întreținerea drumurilor; 						
Continuarea modernizării drumurilor comunale.	Realizarea documentației tehnice de fundamentare a investiției (SF, PT, etc) și obținerea acordurilor și avizelor necesare. Derularea procedurilor de atribuire a contractului de achiziție de lucrări publice. Împotriva inundațiilor.	2015-2025	Locuitorii comunei Luica. Agenți economici. Persoane aflate în tranzit.	Consiliul Local al comunei Luica. Consiliul Județean Călărași.	Programul va fi corelat cu demersurile pentru amenajarea teritoriului comunei, pentru a deservi terenuri destinate realizării de investiții economice sau obiective sociale și pentru modernizarea unor drumuri de exploatare agricolă.	Bugetul local. Bugetul județean. Programe finanțate de la bugetul de stat. Fonduri nerambursabile U.E.: Fondul European pentru Dezvoltare Regională. Programul Operațional Regional. Cooperare teritorială România Bulgaria Fondul European Agricol pentru Dezvoltare Rurală.
Continuarea amenajării modernizării și întreținerii străzilor principale și secundare din comuna Luica.	Realizarea documentației tehnice de fundamentare a investiției (SF, PT, etc) și obținerea acordurilor și avizelor necesare. Derularea procedurilor de atribuire a contractului de achiziție de lucrări publice.	2015-2025	Locuitorii comunei. Agenți economici. Persoane aflate în tranzit.	Consiliul Local al comunei. Partener: Consiliul Județean Călărași.	Respectarea specificului tramei stradale locale a comunei Luica, care particularizează.	Bugetul local. Bugetul județean. Programe finanțate de la bugetul de stat. Fonduri nerambursabile U.E.: Fondul european agricol pentru

Programul	Acțiuni indicative	Durata	Grupuri țintă	Responsabil/ parteneri	Corelarea cu alte proiecte/programe	Surse de finanțare orientative
						Dezvoltare Rurală (Programul național pentru dezvoltare rurală).
Amenajarea intrărilor și ieșirilor din localitate.	Realizarea documentațiilor vizând proiectarea ansamblului care va marca intrarea/ieșirea în/din localitate. Obținerea certificatelor, acordurilor și avizelor privind amplasarea. Derularea procedurilor de atribuire a contractului de achiziție de lucrări publice. Construirea ansamblului care va marca intrarea în localitate.	2015 2025	Persoane aflate în tranzit Locuitorii comunei Luica	Consiliul Local al comunei Luica.	Corelare cu activitatea de creare a unui brand al localității/ zonei.	Bugetul local.
Măsură 1.2. AMENAJAREA EDILITARĂ ȘI DEZVOLTAREA LOCALITĂȚII						
Obiectiv: Dotări edilitare funcționale și extinse pentru diversificarea serviciilor publice arondate spațiului rural – servicii bancare, de comunicații, capabile să deservească cetățenii localității în condiții civilizate						
Probleme :						
<ul style="list-style-type: none"> • clădirile administrative sau aflate în administrarea autorității publice locale (sediul primăriei, poliției, școlii etc) încă mai necesită reparații și dotări moderne, • servicii publice deficitare sau inexistente din cauza lipsei infrastructurii necesare (alimentarea cu apă, canalizare, gaze naturale, puncte de lucru ale băncilor, poștei etc.). • spații de utilitate publică insuficient amenajate. 						
Realizarea rețelei de alimentare cu apă, canalizare,	Realizarea documentației tehnice de fundamentare a investiției (SF, PT, etc) și obținerea acordurilor și	2015- 2025	Locuitorii comunei. Agenți economici.	Consiliul Local al comunei Luica.	Corelare cu celelalte programe de dezvoltare locală	Bugetul local. Bugetul județean. Programe finanțate de la bugetul de

Programul	Acțiuni indicative	Durata	Grupuri țintă	Responsabil/ parteneri	Corelarea cu alte proiecte/programe	Surse de finanțare orientative
gaze naturale	avizelor necesare. Derularea procedurilor de atribuire a contractului de achiziție de lucrări publice.		Persoane aflate în tranzit.			stat. Fonduri nerambursabile U.E.
Continuarea amenajării „centrului civic” al comunei Luica.	Crearea unei structuri cetățenești sau a unei Asociații pentru Înfrumusețarea Comunei Luica (ca ONG va avea acces la resurse suplimentare față de instituțiile publice). Amenajarea de locuri de joacă pentru copii, Amenajarea unei piețe agroalimentare cu condiții propice pentru desfacerea produselor.	2015 2025	Locuitorii comunei Luica Agenți economici Persoane aflate în tranzit.	Consiliul Local al comunei Luica. Asociația pentru o comună curată.	Corelare cu program de informare privind păstrarea unei comune curate.	Bugetul local. Bugetul județean. Alte surse atrase.
Continuarea modernizării infrastructurii pentru activități culturale în comună, cu accent pe reactivarea tradiției locale.	Amenajarea și dotarea căminului cultural cu mobiliere și echipamente specifice. Realizare documentație tehnică, derularea procedurilor de atribuire a contractului de achiziție de lucrări publice, realizare lucrări și achiziții. Crearea sau reactivarea tradițiilor locale – ansamblu folcloric, trupă	2015 2025	Locuitorii comunei Luica (tineri și copii).	Consiliul Local al comunei Luica. Consiliul Județean Călărași. – Centrul pentru Con- servarea și Promovarea Culturii	Corelare cu programul de promovare a întreprinzătorului local în comuna Luica și de susținere a meseriilor tradiționale.	Bugetul local Bugetul județean Programe finanțate de la bugetul de stat – programul național pentru reabilitarea așezămintelor culturale din mediul rural și mic urban (Ministerul Culturii). Fonduri nerambur- sabile U.E.: Fondul

Programul	Acțiuni indicative	Durata	Grupuri țintă	Responsabil/ parteneri	Corelarea cu alte proiecte/programe	Surse de finanțare orientative
	de teatru etc și dotarea acestora cu recuzita specifică – costume, instrumente muzicale etc. Realizarea de schimburi culturale, participarea la diferite manifestări transfrontaliere sau cu alte state europene. Întocmirea de aplicații pentru finanțarea acestora.			Tradiționale Școli din comună.		European pentru Dezvoltare Regională (Programul Operațional Regional). Fondul European Agricol pentru Dezvoltare Rurală. PO România Bulgaria Programe de acțiune comunitară.
Continuarea modernizării și dotării sediului Primăriei comunei Luica.	Realizare documentație tehnică. Derularea procedurilor de atribuire a contractului de achiziție de lucrări publice. Realizare lucrări și achiziții. Instruirea funcționarilor publici.	2015 2025	Administrația publică locală. Locuitorii comunei Luica.	Consiliul Local al comunei Luica.		Buget Local. Bugetul județean. Programe finanțate de la bugetul de stat. Programul Operațional Sectorial Dezvoltarea Capacității Administrative.
Modernizarea sediului Poliției comunei Luica.	Realizare documentație tehnică Derularea procedurilor de atribuire a contractului de achiziție de lucrări publice. Realizare lucrări și achiziții.	2015 2025	Poliția locală a comunei Luica. Locuitorii comunei Luica.	Consiliul Local al comunei. Poliția locală. Inspectoratul Județean de Poliție.		Bugetul local Bugetul județean Programe finanțate de la bugetul de stat

Programul	Acțiuni indicative	Durata	Grupuri țintă	Responsabil/ parteneri	Corelarea cu alte proiecte/programe	Surse de finanțare orientative
Măsura 1.3. DEZVOLTAREA INFRASTRUCTURII DE AGREMENT						
Obiectiv: Dotări edilitare funcționale și extinse pentru diversificarea activităților sportive						
Probleme :						
<ul style="list-style-type: none"> • modernizarea bazelor sportive existente, • identificare și realizarea unor noi activități în acest sens 						
Amenajarea unei baze sportive – pentru desfășurarea unor competiții sportive locale, județene și zonale.	Identificarea amplasamentului în acest scop Realizarea documentației tehnice Identificarea soluției tehnico economice pentru construirea bazei Construirea bazei. Realizare amenajări specifice pentru sporturi cu specific local.	2015 2025	Locuitorii comunei Luica, tineri mai ales. Agenți economici Persoane aflate în tranzit	Consiliul Local al comunei Luica. Consiliul Județean Călărași Parteneri privați	Includerea bazei în programul de valorificare a potențialului turistic, ca obiectiv pentru anumite activități de agrement.	Bugetul local. Bugetul județean. Programe finanțate de la bugetul de stat Parteneriat public privat. Credit bancar
Obiectiv strategic O.S. 2. DEZVOLTAREA ECONOMICĂ A COMUNEI LUICA						
Obiective:						
<ul style="list-style-type: none"> • definirea și stabilirea bunelor practici agricole necesare unei agriculturi durabile și dezvoltării rurale; • eficientizarea activităților conexe agriculturii în mediul rural (sere, ferme avicole, abatoare etc.); • diversificarea activităților economice alternative din mediul rural (meșteșuguri, conservarea tradițiilor locale); • dezvoltarea sectorului serviciilor; • dezvoltarea spiritului antreprenorial. 						
Probleme						
<ul style="list-style-type: none"> • insuficienta diversificare a activităților economice derulate de către populația din localitate; • exploatarea ineficientă a suprafețelor agricole, în condițiile în care terenul este insuficient; • numărul redus al IMM-urilor cu activități în domeniul prelucrării și valorificării produselor agro-alimentare; • cultura antreprenorială slab dezvoltată. 						

Programul	Acțiuni indicative	Durata	Grupuri țintă	Responsabil/ parteneri	Corelarea cu alte proiecte/programe	Surse de finanțare orientative
Măsura 2.1. CREȘTEREA INFRASTRUCTURII PENTRU DEZVOLTAREA AFACERILOR						
Continuarea promovării constituirii de Grupuri de producători	Furnizarea de informații și consultanță producătorilor agricoli din comună pentru a se constitui în grupuri de producători recunoscuți de către Ministerul Agriculturii. Transformarea fermelor de autoconsum sau semisubsistență în ferme comerciale. Sprijin pentru realizare de aplicații pentru sprijin nerambursabil prin P.N.D.R.	Permanenent	Producători agricoli (min. 5 pe grup) dispuși să valorifice în comun producția obținută	Autoritățile publice locale Centrul de Dezvoltare a Resurselor umane Direcția pentru Agricultură și Dezvoltare Rurală	Informații oferite prin Centrul de resurse și informare în comunitate.	Bugetul local
Îmbunătățirea și eficientizarea proceselor de producție agricolă	Elaborarea de studii pentru stabilirea celor mai adecvate lucrări ce se impun pentru amenajarea suprafețelor agricole; Întocmirea de aplicații pentru finanțarea acestor lucrări.	2015 2025	Populația localității și în special persoanele ce desfășoară activități agricole	Consiliul local din Luica pentru terenurile aflate în proprietatea lor/ în parteneriat cu asociațiile și fermele agricole	Centrul pentru dezvoltarea resurselor umane în mediul rural va avea un rol esențial în promovarea oportunităților de finanțare pentru producătorii agricoli în mediul rural, prin organizarea de sesiuni de informare, training; în același timp se va dezvolta spiritul antreprenorial. Programul va fi corelat cu programul de încurajare a stabilirii tinerilor în comună.	F.E.A.D.R. prin Planul Național pentru Dezvoltare Rurală Fonduri private

Programul	Acțiuni indicative	Durata	Grupuri țintă	Responsabil/ parteneri	Corelarea cu alte proiecte/programe	Surse de finanțare orientative
Promovarea produselor agricole locale competitive pe piață.	Sprijinirea asocierii sau grupării producătorilor agricoli pe tipuri de produse. Sprijinirea realizării de proiecte de investiții noi pentru prima procesare a produselor agricole. Furnizarea de consultanță pentru producătorii agricoli care doresc să atragă surse de finanțare pentru investițiile vizate. Realizarea de parteneriate cu Camera de Comerț, Industrie și Agricultură Călărași sau alte instituții în vederea participării asociației producătorilor locali la târguri cu specific agricol din țară și străinătate sau la misiuni economice de profil.	Perma- -nent	Persoane fizice autorizate Microîntreprinderi în agricultură IMM uri în agricultură	Autoritățile administrației publice locale și structuri asociative ale producătorilor agricoli. OJCA CCIA Călărași		
Măsura 2.2. ATRAGEREA INVESTITORILOR						
Crearea unor depozite de legume fructe	Elaborarea de proiecte pentru crearea de unități de depozitare a legumelor și fructelor.	Perma- nent, în funcție de piață.	Populația ocupată în cultivarea legumelor și fructelor.	Agricultorii din zonă, grupuri de producători locali.		Bugetul local sau programe finanțate de la bugetul de stat F.E.A.D.R. prin Planul Național pentru Dezvoltare rurală. Surse de finanțare privată.

Programul	Acțiuni indicative	Durata	Grupuri țintă	Responsabil/ parteneri	Corelarea cu alte proiecte/programe	Surse de finanțare orientative
Crearea unor microfabrici de prelucrare a legumelor și fructelor și/sau modernizarea celor existente. Oportunitate pentru crearea de noi locuri de muncă.	Identificarea culturilor cu potențial pentru a fi prelucrate și valorificate. Elaborarea de proiecte pentru crearea de unități de prelucrare a legumelor și fructelor.	Permanenț, în funcție de piață.	Populația ocupată în cultivarea legumelor și fructelor.	Agricultorii din zonă, grupuri de producători locali.		Bugetul local sau programe finanțate de la bugetul de stat F.E.A.D.R. prin Planul Național pentru Dezvoltare rurală Surse de finanțare privată.
Realizarea unei brutării	Elaborare de proiecte pentru realizarea unei brutării	Permanenț,	Populația ocupată în cultivarea cerealelor	Grupuri de producători locali.		Bugetul local sau programe finanțate de la bugetul de stat F.E.A.D.R. prin Planul Național pentru Dezvoltare rurală. Surse de finanțare privată.
Promovarea certificării agriculturii ecologice în comuna Luica pe anumite tipuri de produse agricole.	Furnizarea de informații și consultanță referitor la standardele și procedurile de certificare a agriculturii ecologice, ca și a plăților pentru agromediu pe care le pot primi promotorii unei astfel de culturi.	Permanenț	Agricultori Grupuri producători agricoli	Consiliul Local al comunei Luica. Direcția pentru agricultură și dezvoltare rurală APDRP Călărași.		Buget local. Buget Ministerului Agriculturii. F.E.A.D.R. prin P.N.D.R.

Programul	Acțiuni indicative	Durata	Grupuri țintă	Responsabil/ parteneri	Corelarea cu alte proiecte/programe	Surse de finanțare orientative
Sprijinirea financiară a fermierilor de peste 55 ani care doresc să se retragă din agricultură și atragerea tinerilor în activitatea agricolă.	Sprijinirea, prin activități de informare, a persoanelor de peste 55 ani care efectuează activități agricole, pentru cunoașterea condițiilor privind pensionarea timpurie în vederea solicitării sprijinului financiar lunar, până la vârsta de 70 ani.	2015 2025	Fermieri sau lucrători în agricultură care îndeplinesc condițiile specificate în P.N.D.R.	Agenția pentru Plăți și Dezvoltare Rurală din județul Călărași.		F.E.A.D.R. prin Planul Național pentru Dezvoltare rurală.
Măsura 2.3. PROMOVAREA PARTENERIATULUI PUBLIC PRIVAT						
Programul "Întreprinzător local în comuna Luica"	Realizarea de parteneriate cu Camera de Comerț și Industrie, precum și cu Agenția Națională pentru Întreprinderi Mici și Mijlocii, AJOFM sau ONGuri. Realizarea de studii pentru identificarea meseriilor tradiționale și altor activități nonagricole ce se pretează la condițiile comunei Luica. Promovarea meseriilor tradiționale în cadrul Centrului pentru dezvoltarea resurselor umane în mediul rural. Dezvoltarea de programe de învățare a acestor meserii pentru tineri.	Perma nent	Populația din comună, în special tinerii IMM-urile care activează în localitate	Autoritățile administrației publice locale în parteneriat cu Camera de Comerț, Industrie și Agricultură Călărași, Agenția Națională pt Întreprinderi Mici și Mijlocii	Corelarea cu Programul de reabilitare a infrastructurii pentru cultura locală	Programe finanțate de la bugetul județean și cel de stat PNDR Fonduri private atrase.

Programul	Acțiuni indicative	Durata	Grupuri țintă	Responsabil/ parteneri	Corelarea cu alte proiecte/programe	Surse de finanțare orientative
Programul “Întreprinzător local în comuna Luica”	Suținerea creării de ateliere de producție și/sau alte activități de marketing a produselor tradiționale locale. Derularea unor programe de consiliere și informare a IMM-urilor din localitate cu privire la sursele de finanțare la care acestea au acces și diversificarea activităților economice. Suținerea creării de noi microîntreprinderi în domeniul serviciilor – de ex. atelier croitorie, service masini agricole. Colaborarea cu structuri similare din Bulgaria, pentru dezvoltarea unor programe de dezvoltare a antreprenoriatului transfrontalier.	Perma nent	Populația din comună, în special tinerii IMM-urile care activează în localitate	Autoritățile administrației publice locale în parteneriat cu Camera de Comerț, Industria și Agricultură Călărași, Agenția Națională pentru întreprinderi Mici și Mijlocii.	Corelarea cu Programul de reabilitare a infrastructurii pentru cultura locală. turismului – prin valorificarea resurselor locale.	Programe finanțate de la bugetul de stat. F.E.A.D.R. prin Planul Național pentru Dezvoltare rurală. Alte surse – fonduri private.
Evaluarea posibilității de a implica sectorul privat în finanțarea unei unități de producere de combustibil	Crearea unei asociații de dezvoltare intercomunitară care să gestioneze acest potențial proiect. Realizarea unui studiu de fezabilitate privind investiția și impactul asupra zonei. Identificarea locației.	2015 - 2025	Potențiale companii private interesate în această investiție. Producătorii agricoli –	autoritățile publice locale implicate		Fonduri U.E. POS Creșterea competitivității economice (Fondul European pentru Dezvoltare Regională) sau P.N.D.R. – Fondul

Programul	Acțiuni indicative	Durata	Grupuri țintă	Responsabil/ parteneri	Corelarea cu alte proiecte/programe	Surse de finanțare orientative
ecologic – ex. Biogaz – bazat pe procesarea plantelor sau produselor animaliere existente în zonă	Identificarea soluției de finanțare a investiției și factorilor care trebuie implicați. Promovarea investiției în mediile de afaceri interne și externe. Selectarea partenerului privat, conform soluției alese și a normelor legale în vigoare. Demararea procedurilor pentru realizarea investiției.		furnizori ai materiei prime (plante, produse animaliere) Locuitorii comunei Luica Administrația a publică locală.			European Agricol pentru Dezvoltare Rurală – Măsura “Creșterea valorii adăugate a produselor agricole și forestiere”
Obiectiv strategic O.S. 3. DEZVOLTAREA SERVICIILOR PUBLICE						
Măsura 3.1. REALIZAREA SISTEMULUI DE ALIMENTARE CU APĂ SI CANALIZARE						
Legislație de referință în acest domeniu:						
3.1.1. Alimentare cu apă potabilă						
<p>Obiective:</p> <ul style="list-style-type: none"> • Cunoașterea și respectarea legislației de mediu și a obligațiilor asumate de România în domeniu prin aderarea la U.E. • Realizarea rețelei de alimentare cu apă și racordarea tuturor gospodăriilor la rețelele de alimentare cu apă. • Informarea populației asupra riscurilor cauzate de deversarea/infiltrarea apelor uzate în locuri neamenajate, asupra necesității utilizării durabile a resurselor de apă și a prevenirii poluărilor. 						
<p>Probleme :</p> <ul style="list-style-type: none"> • Neexistența rețelei de alimentare cu apă și canalizare pe teritoriul localităților comunei Luica. 						
Realizarea unui sistem centralizat de alimentare cu apă în localitățile comunei Luica	Încadrare în documente strategice (masterplan) la nivel regional și județean Asocierea cu alte comune pentru crearea unui operator regional, în contextul în care se recomandă în cadrul	2015-2025	Administrația a publică locală. Locuitorii comunei Luica. Agenți	Consiliul Local al comunei Luica. Consiliul Județean Călărași.	Sistem integrat de gestiune a apei.	Bugetul local Bugetul județean Programe finanțate de la bugetul de stat. Fondul de Mediu. Fonduri

Programul	Acțiuni indicative	Durata	Grupuri țintă	Responsabil/ parteneri	Corelarea cu alte proiecte/programe	Surse de finanțare orientative
	<p>masterplanului. Realizarea documentației tehnice de fundamentare a investiției</p> <p>Atragerea surselor de finanțare</p> <p>Derularea procedurilor de atribuire a contractului de achiziție de lucrări publice.</p> <p>Realizare lucrări.</p>		economici.			<p>Nerambursabile.</p> <p>U.E.:</p> <p>Fondul de Coeziune (POS Mediu).</p> <p>Fondul European pentru Dezvoltare Regională (Programul Operațional Cooperare teritorială România Bulgaria)</p> <p>Fondul European Agricol pentru Dezvoltare Rurală (PNDR)</p> <p>Parteneriat public privat.</p> <p>Credit.</p>
Asigurarea unei structuri locale funcționale de gestionare a serviciului comunitar de gospodărire a apei	Realizarea unei asociații de dezvoltare intercomunitară și înființarea unui operator regional	2015 2025	Administrația publică locală Locuitorii comunei Luica	comunei Consiliul Județean Călărași Consiliul Local al Luica Bugetul local, județean Bugetul viitorului operator Administrația publică din		

Programul	Acțiuni indicative	Durata	Grupuri țintă	Responsabil/ parteneri	Corelarea cu alte proiecte/programe	Surse de finanțare orientative
				localitățile vecine.		
Continuarea reabilitării actualei rețele de alimentare cu apă astfel încât să fie valorificate noile resurse de apă.	Realizare documentație tehnică de fundamentare a investiției. Derularea procedurilor de atribuire a contractului de achiziție de lucrări publice. Realizare lucrări (inclusiv contorizare).	2015 2025	Administrația a publică locală. Locuitorii comunei Luica. Agenți economici. Persoane aflate în tranzit.	Consiliul Local al comunei Luica. Consiliul Județean Călărași.	Programul va fi parte din realizarea unui sistem integrat de gestiune a apei.	Bugetul local. Bugetul județean. Programe finanțate de la bugetul de stat. Fondul de Mediu. Fonduri nerambursabile U.E.: Fie POS Mediu fie Fondul European Agricol pentru Dezvoltare Rurală (PNDR) Parteneriat public privat. Credit.
Extinderea rețelei de distribuție a apei potabile, pentru a furniza, în condiții egale de accesibilitate, calitate și tarif, apă potabilă întregii populații.		2015 2025	Administrația a publică locală Locuitorii comunei Luica Agenți economici. Persoane aflate în tranzit			Bugetul local. Bugetul județean. Programe finanțate de la bugetul de stat. Fondul de Mediu. Fonduri nerambursabile U.E

3.1.2 Canalizare

Probleme

- în prezent, comuna Luica nu dispune de un sistem centralizat de canalizare, care să permită colectarea, tratarea și evacuarea apelor uzate, la care trebuie să se racordeze toate gospodăriile.
- apele pluviale sunt colectate în rigolele amplasate de-a lungul străzilor și apoi infiltrate în sol.

Programul	Acțiuni indicative	Durata	Grupuri țintă	Responsabil/ parteneri	Corelarea cu alte proiecte/programe	Surse de finanțare orientative
starea de sănătate a populației este afectată de depunerea necontrolată pe sol a dejecțiilor sau reziduurilor menajere, care se infiltrază în pânza freatică și poluează apele subterane din care se captează apa folosită în mod curent de populația neracordată la sistemul de alimentare cu apă.						
Realizarea unui sistem centralizat de canalizare și epurare a apelor uzate	Încadrare în documente strategice (masterplan) la nivel regional și județean Asocierea cu alte comune pentru crearea unui operator regional, în contextul în care se recomandă în cadrul masterplanului. Realizarea documentației tehnice de fundamentare a investiției Atragerea surselor de finanțare Derularea procedurilor de atribuire a contractului de achiziție de lucrări publice. Realizare lucrări.	2015-2025	Administrația publică locală. Locuitorii comunei Luica. Agenți economici.	Consiliul Local al comunei Luica. Consiliul Județean Călărași.	Sistem integrat de gestiune a apei.	Bugetul local Bugetul județean Programe finanțate de la bugetul de stat. Fondul de Mediu. Fonduri nerambursabile U.E.: Fondul de Coeziune (POS Mediu). Fondul European pentru Dezvoltare Regională (Programul Operațional Cooperare teritorială România Bulgaria) Fondul European Agricol pentru Dezvoltare Rurală (PNDR) Parteneriat public privat. Credit.
Asigurarea unei structuri locale funcționale de gestionare a serviciului comunitar de gospodărire a rețelei de canalizare	Realizarea unei asociații de dezvoltare intercomunitară și înființarea unui operator regional	2015-2025	Administrația publică locală Locuitorii comunei Luica.	Consiliul Județean Călărași Consiliul Local al comunei Luica. Administrația publică din localitățile vecine.	Sistem integrat de gestiune a apei.	

Programul	Acțiuni indicative	Durata	Grupuri țintă	Responsabil/ parteneri	Corelarea cu alte proiecte/programe	Surse de finanțare orientative
Realizarea unui sistem eficient stradal pentru colectarea, canalizarea și evacuarea apelor pluviale		2015 2025	Administrația publică locală Locuitorii comunei Luica. Agenți economici	Consiliul Local al comunei Luica.		
Măsura 3.2. MODERNIZAREA ILUMINATULUI PUBLIC						
Obiectiv: Realizarea serviciului de iluminat public la standardele de calitate (tehnice și de eficiență) prevăzute în legislația în vigoare.						
Legislație de referință în acest domeniu:						
Continuarea modernizării iluminatului public existent prin montarea de corpuri de iluminat economice și prin introducerea cablurilor de transport a energiei electrice în subteran.	Organizarea de întâlniri de lucru cu reprezentanții companiei regionale de energie electrică pentru corelarea dezvoltării comunei cu planul de investiții.	2015 2025	Administrația publică locală Locuitorii comunei Luica. Agenți economici	Consiliul Local al comunei Luica. Consiliul Județean Călărași. Compania regională de energie electrică.		Bugetul companiei regionale de energie electrică Bugetul local, Bugetul județean, Programe finanțate de la bugetul de stat. F.E.A.D.R. prin P.N.D.R.

Programul	Acțiuni indicative	Durata	Grupuri țintă	Responsabil/ parteneri	Corelarea cu alte proiecte/programe	Surse de finanțare orientative
Extinderea rețelei de iluminat în toate zonele comunei Luica.	Organizarea de întâlniri de lucru cu reprezentanții companiei regionale de energie electrică pentru corelarea dezvoltării comunei cu planul de investiții.	2015 2025	Administrația a publică locală Locuitorii comunei Luica. Agenți economici	Consiliul Local al comunei Luica. Consiliul Județean Călărași. Compania regională de energie electrică.		Bugetul companiei regionale de energie electrică Bugetul local, Bugetul județean, Programe finanțate de la bugetul de stat. F.E.A.D.R. prin P.N.D.R.
Măsura 3.3. MODERNIZAREA SERVICIILOR DE TRANSPORT PUBLIC DE CĂLĂTORI						
Obiectiv: Asigurarea unui serviciu de transport de călători în condiții de siguranță și accesibilitate, care să acopere în timp util traseele cele mai necesare deplasării locuitorilor comunei.						
Legislație care se aplică în acest domeniu:						
Extinderea traseelor mijloacelor de transport, în funcție de necesități	Analiza situației prezente a fluxului de călători și a tendințelor mobilității acestora. Extinderea traseelor	2015 2025	Locuitorii comunei Luica, în special persoane care fac naveta	Consiliul Local al comunei Luica. Operatorii privați în domeniu.	Corelare cu programe de atragere a tinerilor în comună și cu Programul de creare a unui centru de dezvoltare a resurselor umane care poate fi zonal.	Bugetul local, Bugetul județean, F.E.A.D.R. prin P.N.D.R. pentru microîntreprinderile în domeniul transporturilor. Fonduri private – buget operatori privați care realizează transportul în comun.
Amenajarea de stații pentru călători, panouri sau indicatoare privind programul de transport, etc.						

Programul	Acțiuni indicative	Durata	Grupuri țintă	Responsabil/ parteneri	Corelarea cu alte proiecte/programe	Surse de finanțare orientative
Regularizarea programului de transport de călători	Evaluarea resurselor necesare pentru asigurarea unui program regulat de transport. Identificarea soluțiilor optime pentru concretizarea acestui demers.	2015 2025	Călătorii care se deplasează frecvent pe aceste trasee.	Consiliul Local al comunei Luica. Operatorii privați în domeniu.	Corelare cu programe de atragere a tinerilor în comună și cu Programul de creare a unui centru de dezvoltare a resurselor umane care poate fi zonal.	Bugetul local, Bugetul județean, F.E.A.D.R. prin P.N.D.R. pentru microîntreprinderile în domeniul transporturilor. Fonduri private – buget operatori privați care realizează transportul în comun.

Măsura 3.4. MODERNIZAREA PIEȚELOR AGROALIMENTARE

Legislație de referință în acest domeniu:

Realizarea unei piețe agroalimentare în vederea comercializării produselor agricole, lactate, carne, etc.	Identificarea prin Planul Urbanistic General a unor posibile amplasamente. Clarificarea regimului juridic al proprietății. Identificarea surselor de finanțare Realizarea lucrării.	2015 2025	Locuitorii comunei Luica.	Consiliul Local al comunei Luica. Agenți economici privați		Bugetul local și surse atrase
---	--	--------------	---------------------------	---	--	-------------------------------

Măsura 3.5. ÎMBUNĂȚĂȚIREA MANAGEMENTULUI DEȘEURILOR

Obiectiv: Îmbunătățirea calității vieții în comuna Luica și creșterea atractivității zonei pentru activități economice cum ar fi turismul, prin respectarea legislației în vigoare și a standardelor aplicabile în mediul rural în privința gestiunii deșeurilor în termenii prevăzuți de lege

Probleme

- comuna Luica nu respectă, în prezent, standardele europene impuse în domeniul managementului integrat al deșeurilor.
- deșeurile menajere sunt depozitate necorespunzător.
- nu există un operator de salubritate la nivelul comunei Luica.

Programul	Acțiuni indicative	Durata	Grupuri țintă	Responsabil/ parteneri	Corelarea cu alte proiecte/programe	Surse de finanțare orientative
Legislație de referință în acest domeniu:						
Realizarea unui sistem integrat de gestiune a deșeurilor în localitatea Luica.	Crearea și dezvoltarea unei asociații de dezvoltare întreprinderii care să înființeze un operator regional în vederea gestionării integrate a deșeurilor în mai multe comune, asigurându-se astfel eficiența și rentabilitatea. Program de lungă durată pentru conștientizarea cu privire la consecințele depozitării necontrolate a tuturor tipurilor de deșeurilor. Asigurarea unei structuri locale/regionale de gestionare.	2015 2025	Administrația publică locală Locuitorii comunei Luica Proprietari terenuri agricole Agenți economici Persoane aflate în tranzit	Consiliul Județean Călărași. Consiliul Local al comunei Luica. Serviciu de salubritate. Asociația pentru o comună curată.	Program de informare privind păstrarea unei comune curate	Bugetul local Bugetul județean Programe finanțate de la bugetul de stat, Fondul de Mediu Fonduri nerambursabile U.E. : Fondul de Coeziune (POS Mediu) Fondul European pentru Dezvoltare Regională (Programul Operațional Cooperare teritorială România Bulgaria) Fondul European Agricol pentru Dezvoltare Rurală (PNDR) Parteneriat public privat Credit.
Măsura 3.6. CREȘTEREA SIGURANȚEI POPULAȚIEI						
Obiective:						
<ul style="list-style-type: none"> • creșterea siguranței cetățeanului; • asigurarea serviciilor de ordine publică; 						
Probleme:						
Efective reduse ale poliției.						

Programul	Acțiuni indicative	Durata	Grupuri țintă	Responsabil/ parteneri	Corelarea cu alte proiecte/programe	Surse de finanțare orientative
Realizarea unui sistem de supraveghere video pentru creșterea siguranței și prevenirea infracționalității în comuna Luica și dotarea poliției locale cu echipamente și infrastructură specifică.	Achiziționarea și instalarea sistemului de supraveghere video. Monitorizare acestui sistem.	2015 2025	Locuitorii comunei Luica. Agenți economici	Consiliul Local Luica. Poliția locală.		Bugetul local și surse atrase
Obiectiv strategii 4 DEZVOLTAREA ȘI ÎMBUNĂTĂȚIREA SERVICIILOR SOCIALE						
Măsura 4.1 DEZVOLTAREA SERVICIILOR SOCIALE						
Probleme:						
<ul style="list-style-type: none"> • Sistemul serviciilor de protecție socială acoperă o arie relativ restrânsă a grupurilor care necesită îngrijiri speciale; • Număr mare de pensionari. 						
Legislația de referință în domeniu:						
Furnizarea de servicii sociale pentru vârstnici la domiciliu	Crearea unei instituții medico - sociale de specialitate care să ofere acestora serviciile de sprijin și suport adecvate. Crearea – eventual la nivel zonal, în parteneriat cu mai multe localități adiacente - a unui sistem de furnizare a serviciilor de îngrijire la	2015- 2025	Locuitorii vârstnici ai comunei Luica și familiile acestora.	Consiliul Local al comunei Luica. Direcția Generală pentru Asistență Socială și Protecția	Furnizarea de servicii sociale pentru vârstnici	Crearea unei instituții medico - sociale de specialitate care să ofere acestora serviciile de sprijin și suport adecvate. Crearea – eventual la nivel zonal, în parteneriat cu mai multe localități

Programul	Acțiuni indicative	Durata	Grupuri țintă	Responsabil/ parteneri	Corelarea cu alte proiecte/programe	Surse de finanțare orientative
	domiciliu.			Copilului a jud. Călărași ONG-uri în domeniu.		adiacente - a unui sistem de furnizare a serviciilor de îngrijire la domiciliu.
Sprijin pentru integrare socială a grupurilor defavorizate sau vulnerabile	Crearea unui centru social zonal de consiliere și/ desfășurare de activitate.	2015 2025	Grupuri defavorizate sau vulnerabile din comuna Luica.	Consiliul Lo- cal al comu- nei Luica Direcția Generală pentru Asistență Socială și Protecția Copilului a jud. Călărași ONG-uri în domeniu.	Luarea în calcul a amenajării unei locații comune – ex. Centru Comunitar – care să găzduiască Centrul pentru Dezvoltarea Resurselor Umane, Centrul pentru Informarea și Consilierea Cetățenilor.	Bugetul local Bugetul județean Fonduri private Fondul european pentru Dezvoltare Regională (POR) F.E.A.D.R. prin P.N.D.R.
Măsura 4.2 MODERNIZAREA ȘI DEZVOLTAREA SERVICIILOR DE EDUCAȚIE						
Obiectiv specific: Îmbunătățirea și menținerea infrastructurii educaționale din comuna Luica.						
Probleme:						
<ul style="list-style-type: none"> • Numărul insuficient al cadrelor didactice calificate; 						
Legislație de referință în domeniu:						
Modernizarea Școlilor din localitate și dotarea laboratoarelor și atelierelor școlare.	Atragerea de cadre didactice pregătite corespunzător. Dezvoltarea activităților de tip after - school	Perma nent	Famiiliile tinere cu copii	Cosiliul Local al comunei Luica și Inspectoratul școlar județean.		Buget local, Buget Județean, alte surse atrase.
Înființare centru de zi	Atragerea de cadre didactice pregătite	Perma nent	Famiiliile tinere cu copii	Cosiliul Local al comunei		Buget local, Buget Județean, alte surse

Programul	Acțiuni indicative	Durata	Grupuri țintă	Responsabil/ parteneri	Corelarea cu alte proiecte/programe	Surse de finanțare orientative
pentru copii.	corespunzător. Dezvoltarea activităților de tip after – school.			Luica și Inspectoratul școlar județean.		atruse.
Măsura 4.3. MODERNIZAREA ȘI DEZVOLTAREA SERVICIILOR DE SĂNĂTATE						
Obiectiv specific: Îmbunătățirea și menținerea unei stări de sănătate bune a locuitorilor din comuna Luica, precum și asigurarea unui cadru general de viață sănătos în localitate.						
<p>Probleme:</p> <ul style="list-style-type: none"> • Distribuția unui număr mare de locuitori pe fiecare cadru medico-sanitar existent în comună; • Risc crescut de îmbolnăvire al populației ca urmare a nerespectării normelor privind zonele de protecție sanitară; • Dotări ale dispensarului medical necorespunzătoare și învechite care îngreunează sau împiedică diagnosticarea; • Dificultăți privind accesul la medicamente și tratament (distanțe mari de parcurs, resurse limitate ale dispensarelor din comună). <p>Oportunitate:</p> <p>Construirea în viitor a unui dispensar policlinic cu staționar de 5-10 paturi; acces lesnicios la spitalele de urgență din municipiile Oltenița, Călărași sau București.</p>						
Legislație de referință în domeniu:						
Servicii medicale de calitate, prompte și suficiente la nivelul comunei Luica.	Dotarea dispensarului uman cu echipamentele de diagnosticare și tratament ambulatoriu adecvat și atragerea de cadre medicale competente. Înființarea unui cabinet stomatologic.	2015 - 2025	Locuitorii comunei Luica Agenți Economici.	Consiliul Local al comunei Luica Direcția Județeană pentru Sănătate Publică ONG-uri în domeniu.		Bugetul local, Bugetul județean, Fonduri private, Fondul european pentru Dezvoltare Regională (POR)
Program de educație și informare pentru sănătate și	Derularea unor programe / campanii de educare și informare a populației privind starea generală de sănătate și comportamentul	2015-2025	Locuitorii comunei Luica Agenți economici	Consiliul Local al comunei Luica Direcția	Corelare cu programele vizând gestiunea deșeurilor și păstrarea unei comune curate.	Bugetul local, Bugetul județean, Fonduri private, Fondul european pentru Dezvoltare Regională

Programul	Acțiuni indicative	Durata	Grupuri țintă	Responsabil/ parteneri	Corelarea cu alte proiecte/programe	Surse de finanțare orientative
pentru o comună curată.	adecvat pentru prevenție.			Județeană pentru Sănătate Publică ONG-uri în domeniul sănătății.		(POR)
Obiectiv strategic 5. ASIGURAREA CALITĂȚII MEDIULUI SI A CONDIȚIILOR DE LOCUIRE						
Măsura 5.1. PREVENIREA POLUĂRII AERULUI						
Obiectiv: reducerea traficului rutier						
Probleme: • Traficul rutier în localitatea Luica;						
Realizarea unei perdele verzi de protecție	Plantarea arborilor de-a lungul drumului	2015-2025	Locuitorii comunei Luica	Consiliul local al comunei Luica. Locuitorii comunei		Buget local.
Măsura 5.2 ÎMBUNĂȚĂRIE MANAGEMENTULUI APELOR UZATE						
Racordarea tuturor gospodăriilor din localitate la sistemul centralizat de canalizare și epurare a apelor uzate.	Conștientizarea cetățenilor comunei Luica de importanța acestei masuri	2015-2025	Administrația a publică locală Locuitorii comunei Luica Agenți economici.	Consiliul Local al comunei Luica.	Sistem integrat de gestiune a apei.	Bugetul local, Buget privat.
Măsura 5.3 DEZVOLTAREA UNOR SURSE ALTERNATIVE DE ENERGIE						
Realizarea unui parc fotovoltaic în	Stabilirea regimului juridic al terenului. Realizarea documentațiilor	2015-2025	Consiliul local al comunei Luica.	Consiliul local al comunei Luica.		Bugetul local, Bugetul județean, Programe finanțate de la

Programul	Acțiuni indicative	Durata	Grupuri țintă	Responsabil/ parteneri	Corelarea cu alte proiecte/programe	Surse de finanțare orientative
partea estică a comunei Luica	tehnice. Realizarea investiției		Locuitorii comunei.	Parteneri privati.		Bugetul de stat, Fondul de Mediu Fonduri nerambursa- bile U.E. Fondul de Coeziune (POS Mediu)
Măsura 5.4 ÎMBUNĂȚIREA ASPECTULUI COMUNEI ȘI A SPAȚIILOR VERZI						
<p>Obiective:</p> <ul style="list-style-type: none"> • dezvoltarea infrastructurii de agrement și petrecerea timpului liber; • creșterea ponderii veniturilor generate de aceste activități la veniturile locale; • creșterea calității vieții și îmbunătățirea calității mediului. 						
<p>Obiective:</p> <ul style="list-style-type: none"> • dezvoltarea infrastructurii de agrement și petrecerea timpului liber; • creșterea ponderii veniturilor generate de aceste activități la veniturile locale; • creșterea calității vieții și îmbunătățirea calității mediului. 						
Legislația de referință în domeniu:						
Înființarea unei infrastructuri de agrement adecvate pentru petrecerea timpului liber.	Colaborarea și asocierea cu alte comune pentru promo- varea și valorificarea tradițiilor zonei. Elaborarea de studii de specialitate și documentații pentru proiecte ce vizează identificarea celor mai viabile forme de petrecere a timpului liber. Sprijinirea creării de pen- siuni agroturistice care să utilizeze potențialul natural local și posibilitățile de	2015- 2025	Locuitorii comunei, persoane aflate în tranzit.	Autoritățile administrației publice locale și eventualele IMM-uri care activează în domeniu.	Corelare cu programul de certificare a produselor ecologice în comună Corelare cu programul de amenajarea a unei baze sportive etc.	Bugetul local, Fonduri atrase.

Programul	Acțiuni indicative	Durata	Grupuri țintă	Responsabil/ parteneri	Corelarea cu alte proiecte/programe	Surse de finanțare orientative
	agrement.					
Realizarea de amenajări pentru valorificarea potențialului natural oferit	Realizarea unor puncte de atracție pentru turiștii: zone de agrement, ciclism.	2015-2025	Populația localității/ potențialii turiști	Autoritățile administrației publice locale și județene Parteneri privați.		FEDR – Programul Operațional Cooperare Teritorială România Bulgaria. Fonduri private.
Obiectiv strategic O.S. 6 DEZVOLTAREACAPACITĂȚII ADMINISTRATIVE						
Măsura 6.1. DEZVOLTAREA RESURSELOR UMANE						
<p>Obiective:</p> <p>a) la nivel educațional</p> <ul style="list-style-type: none"> • creșterea gradului de pregătire a populației; • asigurarea creșterii nivelului de calificare a populației; • adaptarea sistemului de învățământ la cerințele de pe piața locală a muncii. <p>b) la nivelul formativ</p> <ul style="list-style-type: none"> • creșterea adaptabilității forței de muncă la cerințele pieței locale; • formarea profesională continuă; • promovarea (re)insertiei pe piața muncii a persoanelor inactive; • asigurarea condițiilor pentru îmbunătățirea integrării în muncă a persoanelor tinere și a persoanelor dezavantajate. 						
<p>Probleme</p> <ul style="list-style-type: none"> • gradul încă ridicat de analfabetism în rândul populației; • ofertele educaționale școlare nu sunt în concordanță cu cererile de pe piața muncii; • nivelul scăzut al oportunităților de angajare în zonă; • inexistența sistemelor de reconversie profesională; • lipsa promovării meseriilor tradiționale specifice; • ponderea însemnată deținută de populația inactivă în localitate; 						
Programe pentru combaterea analfabetismului	Parteneriat autorități locale cu instituțiile care dețin competențe în domeniul formării și instruirii resurselor umane - AJOFM, Inspec-	2015-2025	Persoanele analfabete din localitate sub 45 ani	Responsabile sunt instituțiile cu competențe în domeniul		Buget local Buget Ministerul Educației și Cercetării Fondul European pentru Dezvoltare

Programul	Acțiuni indicative	Durata	Grupuri țintă	Responsabil/ parteneri	Corelarea cu alte proiecte/programe	Surse de finanțare orientative
	toratul Scolar Județean, ONG- uri. Anchete socio- logice pentru identificarea cauzelor analfabetismului Campanii de alfabetizare a populației Crearea de clase speciale în unitățile de învățământ existente pentru adulții analfabeți.			educației; Consiliul local al comunei Luica și ONG-urile cu atribuții în domeniu pot acționa ca parteneri		Regională Fondul Social European
Crearea unui centru de dez- voltare a resur- selor umane în mediul rural pentru îmbunătățirea adaptabilității forței de mun- că la cerințele pieței, în con- formitate cu obiectivele stabilite prin Planul local de acțiune pentru învățământul profesional și tehnic.	Consultarea și asocierea cu alte comune din județ pentru crearea unui centru zonal de dezvoltare a resurselor umane în mediul rural Întocmirea documentației necesare, respectiv a PT- ului și SF-ului pentru realiza- rea clădirii care va găzdui Centrul. Depunerea aplicațiilor în vederea obținerii de finanțări pentru astfel de proiecte. Realizarea unei aplicații a Centrului pentru obținerea de finanțare în vederea oferirii unor servicii de consiliere și consultanță în privința practicilor agricole și de mediu către agricultori. Finanțarea obținută astfel va	2015 2025	Populația aptă de muncă din localitate și din comunele învecinate. Persoane adulte care activează în domeniile agriculturii și industrii agro- alimentare. Furnizori de formare profesională. Instituții de învățământ din comuna Luica.	Inspectorul Școlar Județean în parteneriat cu Consiliul local Luica și AJOFM Călărași. Consiliul Local Luica Administrații publice din comunele învecinate	Acest proiect va presupune și dezvoltarea traseelor de transport în comun pentru ca Centrul să fie accesibil și din alte comune. Susținerea programului prevăzut la Direcția 4 – Dezvoltarea unei culturi antreprenoriale ca și a programului prevăzut la Direcția 5 - Program de încurajare a tinerilor pentru stabilirea în comuna Luica.	Fondul Social European (Programul Operațional Sectorial Dezvoltarea Resurselor Umane) F.E.A.D.R. prin Planul Național de Dezvoltare Rurală - Axa 1 Accesarea unui program comunitar de acțiune pentru schimburi de experiență cu alte comunități rurale din U.E. Ex. Programul Europa pentru Cetățeni.

Programul	Acțiuni indicative	Durata	Grupuri țintă	Responsabil/ parteneri	Corelarea cu alte proiecte/programe	Surse de finanțare orientative
	folosi la susținerea unor servicii pe care centrul să le ofere locuitorilor comunei în vederea atragerii ulterioare de sprijin comunitar.	2015 2025				
Crearea și punerea în funcțiune a unui sistem de reconversie profesională.	Realizarea de parteneriate cu instituțiile publice competente pentru identificarea și corelarea cu cerințele pieței, cu specificul și potențialul zonei a programelor de formare și calificare oferite.	2015 2025	Populația neocupată aflată în căutarea unui loc de muncă	Agenția Județeană pentru Ocuparea Forței de Muncă Călărași, companii private locale, ONG-uri.	Utilizarea telecentrului ca punct de informare în vederea identificării unui loc de muncă. Corelarea cu programele derulate de Centrul pentru dezvoltarea resurselor umane.	Fondul Social European (Programul Operațional Sectorial Dezvoltarea Resurselor Umane)
Participarea activă a factorilor publici și privați ai comunei Luica la Grupul de Acțiune Locală (GAL) vizat	Încurajarea participării la GAL a instituțiilor publice dar și a întreprinzătorilor privați și a producătorilor agricoli la constituirea GAL. Promovarea rolului pe care îl va avea GAL în accesarea P.N.D.R.	Perma- nent	Locuitorii comunei Luica	Consiliul Local al comunei Luica	Proiectele propuse de autorități publice sau persoane private în comuna Luica spre finanțare prin Axa 1 și 3 A P.N.D.R. vor putea fi evaluate și selectate de către un GAL local, din care reprezentanții comunei trebuie să facă parte.	
Măsura 6.2. DEZVOLTAREA SERVICIILOR E-GUVERNARE/E-ADMINISTRARE						
Creșterea performanțelor administrației publice locale și a interacți-	Realizarea unui site al primăriei comunei Luica și actualizarea acestuia, spre o mai bună informare a cetățeanului și transparența	Perma- nent	Consiliul Local al comunei Luica. Locuitorii	Consiliul Local al comunei Luica.		Buget local. Fonduri atrase.

Programul	Acțiuni indicative	Durata	Grupuri țintă	Responsabil/ parteneri	Corelarea cu alte proiecte/programe	Surse de finanțare orientative
unii acesteia cu cetățeanul prin implemen- tarea unor soluții de e- guvernare la nivelul comu- nei Luica.	actului decizional.		comunei Luica.			
Măsura 6.3 CREȘTEREA EFICIENȚEI ACTIVITĂȚII ADMINISTRAȚIEI PUBLICE LOCALE ȘI IMPLICAREA COMUNITĂȚII ÎN ACTUL DECIZIONAL						
Obiectiv: Realizarea pentru o perspectivă pe termen lung a planurilor de organizare și dezvoltare a terenului comunei în intravilan și extravilan în corelație cu planului de amenajare a teritoriului la nivel județean și cu principiile dezvoltării durabile.						
Legislația de referință în domeniu:						
Planificarea amenajării și dezvoltării teritoriului destinat construcției de locuințe, dotări și servicii.	Reactualizarea Planului Urbanistic General (P.U.G.) și a R.L.U aferent. Inventarierea necesarului de locuințe pentru tineri și/sau cu destinație socială. Identificarea terenurilor pe care se pot realiza locuințe și efectuarea demersurilor de amenajare necesare.	Perma nent	Administrați a publică locală Locuitorii comunei Luica.	Consiliul Local al comunei Luica.		Bugetul local Bugetul județean
Recuperarea terenurilor neproductive	Reglementarea situației juridice a acestora. Delimitarea terenurilor. Stabilirea destinațiilor lor și a demersurilor tehnice necesare recuperării lor.	Perma nent	Administrația publică locală Locuitorii comunei Luica. Agenți economici	Consiliul Local al comunei Luica.		

Programul	Acțiuni indicative	Durata	Grupuri țintă	Responsabil/ parteneri	Corelarea cu alte proiecte/programe	Surse de finanțare orientative
dezvoltării terenurilor cu destinație zootehnică, agricolă, etc.	Delimitarea acestora Stabilirea destinațiilor lor.	Perma nent	Administrația publică locală Locuitorii comunei Luica. Agenți economici	Consiliul Local al comunei Luica.		
Dezvoltarea integrată a zonelor de agrement în comună	Reglementarea situației juridice Delimitarea acestora Stabilirea destinațiilor potențiale				Corelare cu program dezvoltare pensiuni agroturistice.	
Identificarea și planificarea dezvoltării zonelor propice derulării de activități economice	Reglementarea situației juridice Delimitarea acestora Stabilirea destinațiilor lor				Corelare cu program investiție privind producerea de combustibil ecologic	
Înființare servicii de evidență populației, eliberare cărți identitate, pașapoarte.	Reglementarea situației juridice.				Corelarea cu serviciile de acest fel la nivel județean.	Bugetul local, Bugetul județean, Programe finanțate de la bugetul de stat.
Sistem geografic informatizat (GIS)	Evaluarea posibilității realizării în parteneriat cu alte comunități locale a unui sistem geografic informatizat (GIS).					
Modernizarea și / sau	Elaborarea documentației tehnice pentru					Proprietarii de terenuri

Programul	Acțiuni indicative	Durata	Grupuri țintă	Responsabil/ parteneri	Corelarea cu alte proiecte/programe	Surse de finanțare orientative
extinderea sistemului de irigații a terenurilor agricole cultivate	modernizarea sistemelor de irigații. Identificarea soluției tehnico-economice eficiente. Realizarea lucrărilor de construire sau modernizare a sistemelor de irigații.		agricole	asociații ale acestora – proprietarii terenurilor. Consiliul Local Luica Serviciul de gospodărire a apei.	teritoriului și cu tipurile de exploatații agricole care se prevăd, cu parcelarea terenurilor, etc. Corelare cu programul de Îmbunătățire a prelucrării produselor agricole și piscicole. Corelare cu programul de Creare a unităților de procesare a legumelor și fructelor.	de la bugetul de stat. Fondul European Agricol pentru Dezvoltare Rurală (PNDR) – Măsura Îmbunătățirea și dezvoltarea infrastructurii legate de dezvoltarea și adaptarea agriculturii și silviculturii.